Stablinsky, (francés) vencedor absoluto de la Vuelta Ciclista A ESPAÑA

STABLINSKI

EL DIARIO PALENTINO

Fundado en 1882 y 1890

N.º REFUNDIDO 5.323

TELEFONOS
1526 IMPRENTA
1353 REDACCIÓN
2006 ADMINISTRACIÓN

EL DIA DE PALENCIA

Depósito Legal P—2—1958

(Franqueo concertado)

DIRECCIONES
DIRECCIÓN Y TALLERES: MAYOR, 147-151
APARTADO DE CORREOS, 17

VIERNES 16 MAYO 1958

EDICION MADRUGADA

1'20 pts.

AMENAZA DE GUERRA CIVIL EN FRANCIA

De Gaulle dispuesto a asumir el Gobierno

"¡El Ejército al Poder!", grita frenéticamente la multitud en Argelia

París, 15.—(Crónica de la Agencia Efe, por Jacques Lepera).

¡De Gaulle, al Poder!, es el grito que desde anteayer resuena en el territorio francés de Argelia. En París, a media tarde de hoy, han resonado también las palabras de contestación del propio general: «Estoy dispuesto a asumir el poder». Las posiciones están claras y determinadas. El presidente de la República, Coty, tiene la palabra para adoptar una decisión que podría poner fin la IV República.

El general está dando pruebas, una vez más, de su inagotable sangre fría. A pesar del dramatismo que envuelve a Francia, no ha alterado su vida. Ayer realizó su acostumbrado viaje a París, desde Colombay, donde vive en su finca, acompañado de su esposa, y después de celebrar diversas conversaciones, ha regresado a la tranquilidad del campo. Pero en París ha dejado una bomba, cuyo estallido podría llenar de felicidad a muchos franceses: una declaración en la que afirma rotundamente que está dispuesto a asumir el Poder.

Las Embajadas extranjeras acreditadas en París, están en contínua comunicación con sus Gobiernos respectivos. Minuto a minuto van transmitiendo la impresión de París: Francia está amenazada por el peligro de guerra civil. Es evidente y negarlo sería una locura. Y muy cerca, llamando a la puerta, se agiganta la figura de una dictadura. ¿Dictadura en Francia? ¿Dictador De Gaulle? ¿Qué ha hecho en París el general? Almorzar con sus amigos en un restaurante y, después, encerrarse en su oficina y redactar una declaración.

Las palabras del hombre que encarnó el espíritu de resistencia francés en la segunda guerra mundial, han llegado a todos los rincones de la nación. Los franceses miran hacia De Gaulle. Y fuera de Francia, también. En Wáshington, la reacción de altos funcionarios del Departamento de Estado ha sido: ya no es cuestión de días, sino de horas, el que se produzcan acontecimientos dramáticos en Francia, después de las palabras del general De Gaulle».

El general está preocupado. Ayer, cuando le iban leyendo las noticias de Argelia, en las que se le invitaba a pasar a la acción, torció la boca, mientras que su mirada permanecía fija y exclamó: «Los pronunciamientos militares obedecen a la decadencia de una nación».

¿Está Francia en decadencia? ¿Precisa un pronunciamiento militar? El mundo lo sabrá pronto; según los funcionarios norteamericanos, en el plazo de horas.

De Gaulle, políticamente, es hombre joven a sus 67 años de edad. Tiene una salud excelente y día a día sigue al detalle los acontecimientos mundiales. En contra de él, tiene sus maneras duras y rígidas, acompañadas de una inclinación al retraimiento, que han hecho que numerosos de sus seguidores durante la pasada contienda, le volvieran la espalda.

Y muchos franceses le consideran como el «liberador de la Patria», porque en junio de 1940, cuando Francia había sido derrotada militarmente, se puso al frente de quienes no aceptaron la rendición y siguieron luchando hasta la victoria aliada. El fué quien restableció el régimen republicano democrático en Francia y devolvió a Francia su imperio, el segundo del mundo. Pero Francia mira con recelo a los militares que hacen política y todos los partidos están en contra de él. Muchos observadores opinaban esta tarde en París, que el general no puede volver al poder sin que se plantee la posibilidad de una lucha civil.

EL GENERAL SALAN APOYA AL COMITE DE SALVACION PUBLICA

Argel (urgente), 15. — El general Raoul Salam, comandante en jefe francés en Argelia, ha declarado que los 400.000 hombres a sus órdenes apoyan sólidamente al Comité de Salvación Pública de Argel.

«Yo soy uno de vosotros —dijo el general al aparecer en el balcón del palacio del Gobierno, en compañía de otros dirigentes del Comité, ante una multitud de colonos franceses, que se había concentrado frente al edificio, y que frenéticamente gritaba: «¡El Ejército, al Poder!»—Efe.

«SOY UNO DE LOS VUESTROS»

Argel (urgente), 15. — Una gran muchedumbre aplaudió frenéticamente las declaraciones del general Salam, cuando dijo: "Amigos míos, habéis de saber que yo soy uno de vosotros, puesto que mi hijo está enterrado en el cementerio de Salembier. Nunca olvidaré esto». «Durante las pasados 38 años —añadió— hemos estado luchando contra los rebeldes. Continuaremos la lucha y venceremos. Mostrando al mundo nuestra determinación de continuar franceses, Argelia salvará a Francia».

El general Massu, que se ha puesto al frente de la comisión cívico militar de Seguridad Pública en Argelia.—(Foto CIFRA)

«Con este Ejército que vosotros amáis, y que os ama, mandado por generales como los que se encuentran junto a mí —Jouhaud, Allard, Massu—, que os salvaron de las manos de los rebeldes, nosotros venceremos porque merecemos el triunfo». Terminó con vivas a Francia, a Argelia francesa y al general De Gaulle», contestando la multitud con gritos de, «¡El Ejército, al Poder; De Gaulle, al poder; viva Salam»!—Efe.

"ESTADO DE SITIO"

París, 15.—Prácticamente en estado de sitio mantuvieron los centros gubernamentales de París, la noche del miércoles, más de diez mil agentes de policía y guadias de seguridad, ante las amenazas de los elementos del ala derecha de provocar manifestaciones.

Ha sido la primera vez en muchos años que los parisinos han visto tal demostración de fuerza.—Efe.

"UNO DE LOS MOMENTOS MAS GRAVES DE LA HISTORIA"

Nueva York, 15.—"Pierre Pflimlin ha ocupado la Jefatura del Gobierno en Francia en uno de los momentos más graves de la historia", dice el "Herald Tribune", hoy, y añade que "aún no está claro si los elementos del Ejército que ocuparon el Poder en Argelia aceptarán o no la soberanía del Gobierno". "La tragedia de Francia —sigue diciendo el periódico— ha sido que ningún Gobierno lo suficientemente fuerte ha podido ser formado para poner fin a la guerra argelina, en forma pacífica. "Pflimlin ha sido elevado al Poder únicamente por la decisión del bloque comunista que se abstuvo de votar y ya se dice que dimitirá a menos que pueda establecer más impuestos y realizar reformas constitucionales para crear un Gobierno más estable".—Efe.

DECLARACION DEL GENERAL DE GAULLE

París, 15.—El general De Gaulle, en sus oficinas de París, ha facilitado una declaración que dice:

"La degradación del Estado conduce inevitablemente al desvío de los pueblos de nuestros territorios, a la perturbación en el Ejército combatiente, a la dislocación nacional y a la pérdida de nuestra independencia.

"Durante doce años, Francia, enfrentada con problemas demasiado graves para el régimen de partidos, ha seguido un proceso desastroso.

"En el pasado, el país me dió lo más hondo de su ser, su confianza, para conducirle a su salvación.

"Hoy, frente a la creciente perturbación en él, debe saber que estoy en disposición de asumir los poderes de la República".

El general De Gaulle rompe con este comunicado su silencio de cuatro años. Su decisión es un reto a los comunistas y socialistas, así como a los grupos moderados que se han mostrado en el pasado resueltamente contra el regreso del general al Poder. Los comunistas le han atacado abiertamente en todas las ocaciones que se les ha presentado tildándole de "fascista".

No cabe duda alguna de que la declaración de De Gaulle ha sido un duro golpe, quizá un golpe mortal, para el Gobierno de coalición que acaba de formarse.

La declaración de De Gaulle hace que toda la situación política francesa cambie radicalmente y entre en un nuevo estado de confusión y probable caos. Si como se espera, el Gobierno denuncia o no considera la acción del general, mientras que los rebeldes de Argelia la alaban, la división entre la Francia metropolitana y su provincia norteafricana sería muy profunda y con ello se produciría una situación sumamente peligrosa, de la que podría resultar una guerra civil.

DE GAULLE

El hecho de que haya roto su silencio el general De Gaulle parece indicar que la agonía de la IV República se aproxima.

La reacción de los comunistas no se ha hecho esperar. Minutos después de conocerse la declaración de De Gaulle el partido comunista presentó una moción en la que se solicita se convoque inmediatamente a la Asamblea. La reacción de otros partidos fué igualmente rápida y agria.—Efe.

IMPRESION EN LONDRES

Londres, 15.—La declaración del general De Gaulle lleva al colmo la nerviosa ansiedad reinante entre los más íntimos aliados de Francia. Gran Bretaña, conmovida como quien más, se abstiene de comentario oficial, pero la impresión aquí, dice la agencia United Press, es que están en juego el futuro de Francia y el de la alianza atlántica.

El prestigio de De Gaulle es grande en Inglaterra, donde se le conoce bien y donde nadie pone en duda su patriotismo, su valor y su integridad. Pero no se olvidan aquí las dificultades que durante la guerra y después de ella presentaron las relaciones entre el general, por una parte, y Churchill y Roosevelt, por otra. Sir Winston dice en sus memorias que las dificultades que él tuvo con De Gaulle sólo se vieron superadas por las que tuvo el presidente norteamericano.

Se admite que el prestigio militar del general pudiera llevar al Ejército francés a aceptar de él una solución política del conflicto argelino, pero se hace resaltar que tal especulación se basa en otra especulación: la de que De Gaulle esté dispuesto a una solución política.

Para muchos, la mayor interrogante en relación con la posible gobernación de Francia por De Gaulle es la de su actitud hacia Rusia y hacia los Estados Unidos.—Efe.

REUNION DEL GOBIERNO

París, 15.—Después de la declaración del general De Gaulle, el presidente del Consejo de Ministros, Pierre Pflimlin, ha convocado a sus colaboradores para las nueve de la noche, en el Palacio del Elíseo, residencia del presidente de la República.—Efe.

ULTIMA ESPERANZA DE LA REPUBLICA

París, 15.—El Gobierno francés continúa preparándose para enfrentarse con la incipiente insurrección de Argelia y con la amenaza de guerra civil. Pierre Pflimlin parece proyectar un cambio en su Gabinete para fortalecer la autoridad del Gobierno en la actual crisis. Muchos franceses ven en el Gobierno de Pflimlin la última esperanza de la IV República y como última alternativa la vuelta al poder de Charles De Gaulle o de un frente popular encabezado por los comunistas.

El ex jefe de Gobierno, Guy Mo-

(Continúa en última plana)

El Príncipe don Juan Carlos visita una base aérea norteamericana

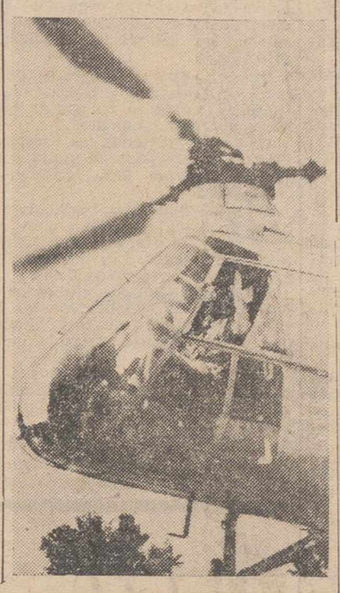

El Príncipe Juan Carlos de Borbón, acompañado por el capitán Watson, despega en un helicóptero de las Fuerzas Aéreas norteamericanas del helipuerto del Pentágono, en Wáshington, para asistir en la base de Andrew a una demostración de proyectiles y aviones con motivo de la celebración del Día de las Fuerzas Armadas estadounidenses

Foto CIFRA

El belga Luyten, repitió su triunfo de Palencia, en Madrid al ganar la última etapa

El equipo de Bélgica se adjudicó el "Gran Premio de las Naciones"

También fué "de puro trámite" la etapa final

(Amplia información en 3.ª y 4.ª planas)

NOTICIAS DE COLOR

Doscientas bandas de música

Alcoy, 15.—Es extraordinaria la afición musical en Levante. Se calcula que en la provincia de Valencia hay unas doscientas bandas de música, integradas por unos 10.000 miembros. Se cree que la banda más antigua es la de Liria, nacida a principios del siglo pasado. Le siguen en importancia las de Cullera, Buñol, Villanueva de Castellón, Catarroja y otras. Merece también citarse la «Armónica Alcoyana», compuesta únicamente de instrumentos de pulso y pua.—Cifra.

Dedos cortos

Londres, 15.—Por tener los dedos de las manos de sólo un centímetro y medio de longitud, ha sido declarado inútil total en el Ejército, el soldado John Baldwin.

Este «defecto» impide a Baldwin alcanzar el gatillo del fusil y, al intentar presentar armas en los desfiles, se le caía el fusil. Así ha sido licenciado a las once semanas de ingresar en el Ejército.—Efe.

San Isidro Labrador, Patrono del agro español

El Ministro de Agricultura preside los actos celebrados en Madrid

Madrid, 15.—Se ha celebrado con gran fervor la fiesta de San Isidro Labrador, Patrono de Madrid, que ha coincidido este año con la Ascensión del Señor. Los actos religiosos tuvieron especial realce en la Catedral, donde a las ocho de la mañana hubo una misa de comunión general, en la que se acercaron a la Sagrada Mesa más de cinco mil fieles. A las diez menos cuarto, el Patriarca-Obispo de Madrid, Dr. Eijo Garay, ofició una misa de pontifical, a la que asistieron el ministro y el subsecretario de Agricultura, señores Cánovas y Pardo Canalis; los directores generales del departamento, gobernadores militar y civil y Ayuntamiento y Diputación bajo mazas.

La animación durante la mañana en la romería a la ermita del Santo Labrador, fué extraordinaria.—Cifra.

EL MINISTRO DE AGRICULTURA PRESIDE LOS ACTOS

Madrid, 15.—El ministro de Agricultura, señor Cánovas, ha presidido los diversos actos celebrados en honor del Santo Patrono de los agricultores españoles, San Isidro Labrador. En la Catedral y sufragada por los ingenieros agrónomos se dijo una solemne misa y a mediodía hubo la tradicional comida que organiza la Asociación Nacional de Ingenieros Agrónomos. A los postres, el ministro señor Cánovas pronunció unas palabras en las que agradeció, una vez más, a San Isidro la ocasión que les depara de honrarle, primero con nuestra devoción y honrarnos a nosotros mismos con este despliegue amistoso y fraterno. Pidamos la gloriosa intercesión del Santo para que florezca en la tierra la semilla de ilusiones, el grano de trabajo que en ella enterramos cada día. Dedica un emocionado recuerdo a los compañeros desaparecidos.

Realiza un balance de la labor realizada en el último año. Es la obra común, dice el ministro, la general empresa en la que todos somos un soldado activo, un centinela vigilante. Fruto de esta actividad ha sido la obra colonizadora desarrollada en la transformación en regadío de más de 40.000 hectáreas; la concentración parcelaria de unas 50.000 hectáreas; la celebración continuada de cursos de formación profesional, la fundación de nuevas explotaciones agrarias familiares; la realización de obras de conservación y defensa del suelo en varios miles de hectáreas y la puesta en marcha de nuevas agencias de extensión agrícola, la iniciación de una política de piensos, unida a la de mejora y fomento de nuestra ganadería en su concepción más amplia y generosa para el mejor aprovechamiento de la capacidad productiva de la tierra, a través de una agricultura diversificada. Dice el ministro que suceso de especial importancia ha sido la elevación del precio del trigo, al igual que el de otros productos que lo tienen fijado en producción como de punto de partida hacia una meta de transcendental interés, no ya sólo para el presente, sino para el futuro.

Y es que si bien nosotros tenemos el deber de enfrentarnos resueltamente con una cuestión tan delicada como el reajuste de precios, tenemos también la obligación de hacerlo siempre que las circunstancias lo permitan sin echar mano para su resolución a expedientes elementales, y, por consiguiente al alcance de cualquier arbitrista. El asunto de los precios requiere desembocar en una política de estabilización basada en la disminución de los precios de coste y en el aumento de la productividad. Aquí está la clave de nuestro progreso futuro que permitirá elevar al nivel de vida de productores y consumidores del campo y de la ciudad y nos situará adecuadamente ante las contingencias de un mercado exterior en trance de acusada evolución. Las medidas para alcanzarlo han sido estructuradas después de un cuidadoso estudio. Este programa implica tanto un cambio en la estructura agraria, cuanto la mejora de la agricultura tradicional mediante la prestación de una asistencia que comprende elementos de producción y la técnica. Requiere la cooperación de todos los ingenieros para llevar a cabo este programa y les da las gracias por la ayuda que prestan al Ministerio de Agricultura. El señor Cánovas fué muy aplaudido.—Cifra.

Los conservadores argentinos condenan los atentados contra Nixon

Buenos Aires, 15.—Una declaración que repudia los atentados de que ha sido objeto en Perú el vicepresidente de los Estados Unidos, Nixon, ha sido dada a conocer por el partido conservador popular, que dice: "El sostenimiento de las ideas o de los derechos en lo económico y social no requiere, en su caso, ni mucho menos, formas tan bajas de expresión, fundamentalmente incompatibles con la educación y cultura de los pueblos".

Recuerda el documento que los Estados Unidos en las dos últimas guerras "sacrificaron energías y vidas humanas en favor de la independencia y autonomía de otros Estados, en aras de la libertad del hombre, sin haber obtenido ventajas ni conquistas territoriales y "dejando a salvo el honor de la ciudadanía peruana a la que no pueden atribuirse vejaciones". Por último reprueba "enérgicamente estas manifestaciones de primitivo barbarismo, que atentan contra la dignidad de los pueblos".—Efe.

SOLERA CICLISTA DE PALENCIA

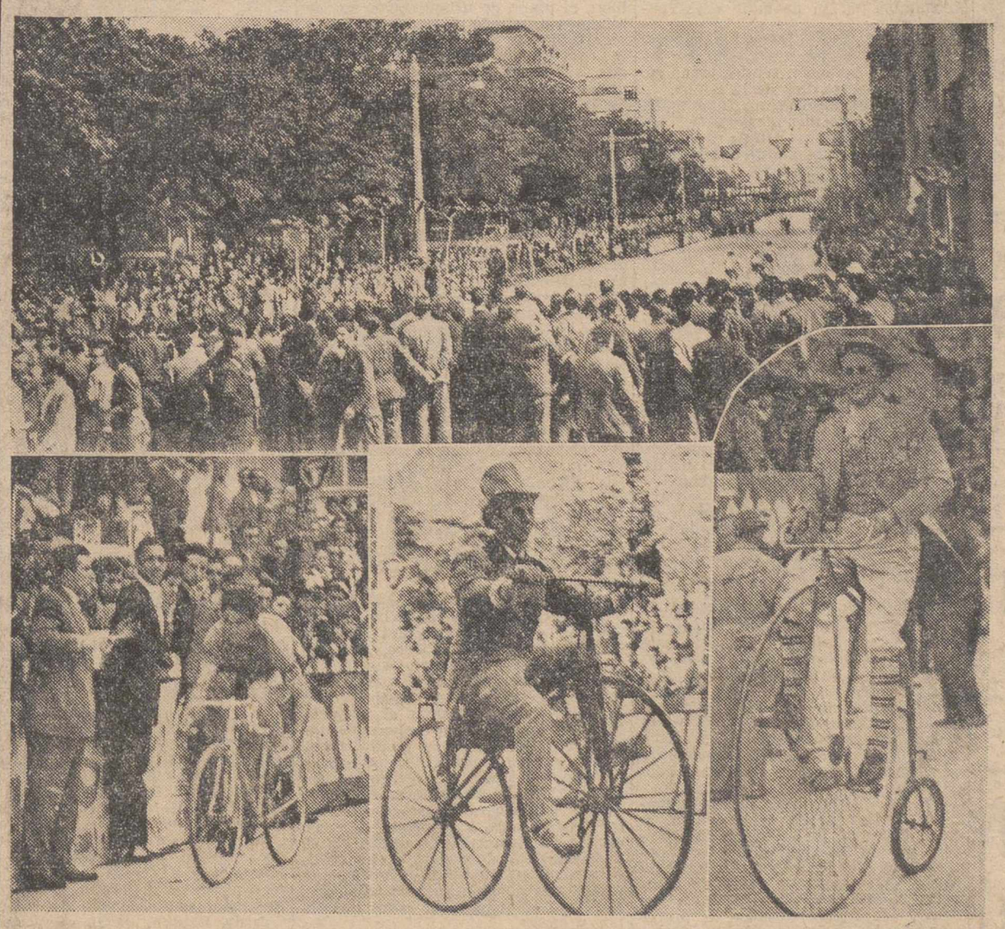

La afición al popular deporte del ciclismo tiene en nuestra capital una solera y un número de incondicionales a la cabeza de las capitales castellanas. En la foto de arriba puede apreciarse cómo mucho antes de la llegada de los «ases» el público palentino se había congregado ya para ver disputar el circuito que para corredores locales se había organizado. Tomaron la salida 25 corredores (que ya es buena cifra) y se adjudicó brillantemente el triunfo Angel Manchón, a quien se ve entrar en meta en el grabado de abajo (a la izquierda). Los otros dos grabados reproducen una exhibición de los modelos con los que (¡quién lo dijera!), empezó a rodarse en bicicleta.

(Foto PAYA)

M.C.D.2022

PALENCIA AL DIA

Un traje blanco

Propicia es la festividad de la Ascensión del Señor, para la Primera Comunión. Ayer Palencia se ha visto cubierta por esta bandada blanca de los niños que, por primera vez, se acercaron a la sagrada mesa para recibir el Pan de los Angeles. Sus trajes, haciendo juego con su alma, lucían la inmaculada blancura en la panorámica multicolor de la calle. Y en ella cuajaban la pincelada más plástica y más dulce.

Un traje de primera Comunión. He ahí la gran razón, por lo que simboliza, del eminente día vivido por estos infantes. Claro que no siempre se sabe guardar en este excelso caso, la ponderación ni el respeto debido al sacramental acto efectuado. A veces, por impulsos de extraviadas vanidades y jactancias, por descabellados snobismos o por desorbitación, el acto de la Primera Comunión se desvirtúa. El traje blanco del niño neocomulgante, es lo de menos; lo importante, es la fiesta de los mayores; el estreno de otros trajes; el gran banquete que se celebra; incluso, hasta el baile donde no tiene asiento la pureza de la realeza sacramental que se quiso y no se supo vivir.

Seamos ponderados, acordes con la magnanimidad de la fiesta eucarística celebrada. Que el símbolo de la pureza vaya en los trajes blancos de los niños, y en las intenciones y manifestaciones externas de los padres. Que todo contribuya a la mayor gloria de esta Primera Comunión, que hoy ha llenado la ciudad de inmaculadas galas.

Después de la tempestad... la calma. Tras del día de extraordinario ajetreo que vivimos los palentinos el miércoles, con la llegada de los ciclistas, la ciudad ha vuelto a su ser normal. Cesó el ruido de sirenas de las motos del jurado. Cesó el incesante paso de vehículos. Cesó la prisa, la expectación y hasta el comentario. Palencia recibió a la Vuelta y la despidió. En nuestra ciudad, un español —Manzaneque— perdió un preciado segundo puesto en la general, y los quince mil duros a mayores del mismo, por culpa de las «malas artes», que en todos los órdenes de la vida, y con lamentable frecuencia en el ciclismo, se emplean para lograr ciertos fines. Y en la urbe palentina, se abrió el principio del fin de la Vuelta. Pasó la tormenta. Llegó la calma. Bendita sea. Para los ajetreados palentinos; y, sobre todo, para los sufridos periodistas, que estuvimos más zarandeados que un huso en telar.

El tiempo se muestra bonancible. Hay un sol pausado, sin estridencias, pero que caldea el ambiente. La fiesta de la jornada ha sido disfrutada como cumple. Y los que no hemos hecho «satis», y hemos tenido que remar en esta fiesta de la Ascensión en las galeras periodísticas, dediquemos, como un brindis, nuestro trabajo a la obligación informativa y al mejor servicio de nuestros lectores.

Delegación Provincial de Trabajo

FAMILIAS NUMEROSAS.—Sírvanse pasar por estas oficinas para hacerles entrega de sus correspondientes títulos y renovaciones, los beneficiarios de Familias Numerosas que a continuación se relacionan:

Don Antonio Acinas Barrios, don Juan Adán Doncel, don Leocadio Aguado Paredes, don Juan Aguado Pérez, don Víctor Aguilar Díez, don Domingo Alcalde de los Ríos, don Feliciano Alonso Otero, don Luciano Amor Gaite, don Celestino Antolín Sendino, don Deogracias Araniz Cañizal, don Domingo Arnedo Irigoyen, don Tomás Benito de la Serna, don Felipe de los Bueis Redondo, don Julián Bueno Martínez, don Angel Calleja Alvarez, don Luis Cartón Montes, don Santos Castañeda Doncel, don Emilio Castañeda Mediavilla, don Francisco Cebrián Adán, don Juan-José Cot Sánchez, don Lucio Delegido Guerra, don Francisco Díez Castro, don José Díez Espina, don David Díez Vázquez, don Julio Encina López, don Rufino Fernández de la Fuente, don Pablo Fernández Yan, don Gregorio Ferradas Alvarez, don Clemente Fraile Rueda, don Joaquín García Ballesta, don Román García Zurita, don Santiago Gómez Fonturbel, don Félix Gómez Velasco, don Pedro González Alvarez, doña Carmen González Gatón, don Eustaquio González Martínez, don Juan Guardo Aragón, don José-Luis Gutiérrez Herrero, don Julián de Hoyos Rivas, don Mariano Ibáñez Cidón, don Angel Lorenzo Sánchez, don Manuel Margarida López, don Salvador Martínez Alejos, don Felicísimo Montero Almazán, don Mariano Obeso Alario, don José Olaguibel Pedrós, don Angel Ortega Buzón, don Eladio Pajares Carrión, don Mariano Pajares de la Granja, don Salvador Palacín Alonso, don Pablo Prieto Cantero, don Julián Prieto González, don Zacarías Prieto Martín, don Roque Puche Román, don Gregorio Puertas Palenzuela, don Aurelio Quintero Muñoz, don Rufino Retuerto Fraile, don Santiago del Río Castaño, don Gerardo Rubio Martín, don Manuel Ruiz Varela, don Rufino Salvador Herrero, don Isaac Sánchez Gutiérrez, don Moisés Salomón de Haza, don Demetrio Suárez Ros, don Juan de la Cruz Villamediana Aguado.

Palencia, 15 de mayo de 1958.

El Delegado de Trabajo, **Antonio R. Royuela.**

SELECTOS ARTICULOS DE PRIMERA COMUNION, EN I. G. DIARIO-DIA

La festividad de la Ascensión en Palencia

Misa solemne en la Catedral y canto de "Nona" ante el Santísimo

Palencia ha celebrado con extraordinaria brillantez y buen tiempo, la festividad de la Ascensión del Señor. En los templos parroquiales de la ciudad se han llevado a cabo las ceremonias de primeras comuniones, viéndose muy concurridas las misas solemnes en las que tal piadosa tradición ha tenido lugar.

En la Santa Iglesia Catedral, a las diez y media de la mañana se ha celebrado, con toda solemnidad, la misa mayor, oficiada por el ilustrísimo señor Deán del Cabildo, doctor don Guillermo A. Gutiérrez, asistido por el referido Cabildo catedralicio.

El sermón ha estado a cargo del muy ilustre señor Canónigo Magistral, don Zacarías Gama. Al final del santo sacrificio fué expuesto el Santísimo Sacramento en el altar mayor, donde permanece hasta las primeras horas de la tarde.

A las doce, también en la Santa Iglesia Catedral, y con el Santísimo Sacramento expuesto, han sido cantados los salmos de Nona solemne, habiendo concurrido numeroso público.

Las fiestas especiales de la Cofradía de San Isidro Labrador tendrán lugar el próximo domingo, comenzando a las seis de la tarde, con el canto de las vísperas. Los cultos a celebrar el domingo, con tal motivo, son los tradicionales de la misa solemne, a las once y media, estando el sermón a cargo del Rvdo. señor don Manuel Marcos, párroco de Santa Marina, verificándose a continuación la procesión y bendición del campo.

Las fiestas religiosas culminarán el lunes, con una misa a las nueve de la mañana, en sufragio de los hermanos fallecidos.

Todos estos cultos tendrán lugar en la Santa Iglesia Catedral.

La realidad de Lourdes y nuestra próxima peregrinación

Acabo de regresar de Lourdes y traigo por consiguiente, no las impresiones de otros, sino experimentadas y vividas por mí mismo.

Lourdes es la ciudad de María. Allí se palpa y toca hasta con los dedos de la mano el fervor y espíritu mariano.

¡Qué impresión causa al visitante la animación, silencio y piedad de millares y millares de peregrinos!

Coincidí con una peregrinación de la Bretaña francesa y de la región del Maine, presidida por el cardenal Roques y varios prelados y aún me duele la retina al recordar los millares de antorchas de la procesión.

En las Basílicas, en la Gruta, en las mismas calles no se veían más que gentes empuñando el rosario mariano.

A pesar de la muchedumbre enorme de peregrinos no faltaron alojamientos, ni camas individuales.

Los servicios de hotel y de restaurante son bastante aceptables.

Nada de hambre o de recibir manjares impresentables, como por ahí se dice.

Cierto, que quienes estén acostumbrados a cocina española, sustanciosa y abundante, echarán un poco de menos ciertos manjares nutritivos, pero sin que la francesa sea inferior.

Verdad también es, que las tiendas están abiertas los domingos. ¡Cómo se va a privar en los días de fiesta de comprar a los miles de peregrinos que van precisamente esos días!

Es natural que para eso hayan pedido los permisos a las autoridades competentes.

No se puede negar tampoco, que en el comercio haya también un afán de lucro y de aprovechamiento, pero eso es una lacra de allí, de aquí y... de todas partes, donde hay masas y aglomeraciones de gentes.

Finalmente los cambios de moneda en las mismas tiendas responden poco más o menos a la Banca francesa, que es la que paga la cotización, no la española.

Ello dicho con todos los respetos para quienes opinen lo contrario y con toda la nobleza que pide la verdad.

Por eso, tenemos la completa seguridad que nuestros peregrinos palentinos quedarán sumamente complacidos.

La agencia Wagons Coot Lits, que organiza técnicamente nuestros servicios está acreditada en todos estos menesteres y por si fuera poco, tiene establecida una sub-agencia en el mismo Lourdes.

Para nosotros es la que mayor garantía nos ha ofrecido.

Nuestros magníficos autocares, algunos de ellos pullman, van perfectamente numerados y rotulados y los peregrinos irán con la máxima comodidad, pues hemos suprimido los transportines centrales.

Iremos en caravana necesariamente, aunque a alguna distancia. Es preciso prevenir la contingencia de alguna avería.

Precisamente tengo experiencia personal reciente y dolorosa.

Nos acompañará un intérprete y representante oficial de la agencia citada madrileña.

Y ahora, permitidme unas advertencias urgentes:

Primera.—Antes del día 22 deberá haberse liquidado en la Agencia Marín, Plaza Mayor, 15, el resto del precio de la peregrinación, según la clase elegida y retirar el billete correspondiente.

Segunda.—Que aunque nos hemos visto obligados a un pequeño aumento, debido a ciertas exigencias últimas, hemos respetado en lo que ha sido posible los precios ofrecidos al principio.

Tercera.—Que el programa de los actos en Lourdes y estancias en las capitales señaladas no podrán darse hasta el crítico momento.

Cuarta.—Que todos los sacerdotes deberán ir provistos de amito y purificador propio para celebrar la Santa Misa.

Quinta.—Que la puntualidad de las horas de salida, comidas y actos será rigurosamente exacta, sobre todo en territorio francés. Los que falten se atendrán a las consecuencias.

Sexta.—Que en los coches se les entregarán los cupones con los hoteles y el número de la habitación, que les corresponda en cada localidad.

Y para terminar, volvemos a insistir en que antes del día 22 retiren el billete y abonen el resto del mismo.

Interior.

Zacarías GAMA
Delegado Diocesano de la Peregrinación

ALMACEN IMPORTANTE

PRECISA REPRESENTANTE

para Palencia y su provincia, bien introducido al detall, para venta de tejidos lana, sedas y algodones. Inútil si trata mayoristas. Escribid al número 27 de SAFIS, Alta S. Pedro, 1. Barcelona.

DIARIO DE AVISOS

FARMACIAS DE GUARDIA.—Durante la semana están de guardia las farmacias de don Alberto Torres (Mayor, número 2), doña Victoria Manteca (Mayor, número 174) y don Anastasio Arenal (Paseo del Otero, número 19).

Servicio regular urgente de mercancías a

BILBAO - BARCELONA

con la garantía de

TRANSPORTES POSADAS

PALENCIA: Plaza Benito Lewin, 1. Teléfono 2463
BILBAO: Huertas de la Villa, 13. Teléfono 45147
BARCELONA: Diputación, 462-464. Teléfono 257127

Sociedad Filarmónica

Ante el concierto del sábado en el Principal

Italianos al servicio del arte lírico operístico

En España se tiene, por parentesco cercano, una predisposición innata para entender y admirar lo italiano. Nada de extrañar tiene, pues, que, a su vez, los Organismos oficiales italianos afectos al Consulado y en torno al mismo, encuentren campo abonado y aliciente para desarrollar una vigorosa campaña de acercamiento y comprensión que se manifiesta, sobre todo, en los terrenos cultural y artístico.

Entre estos hombres de Italia, enamorados del arte italiano y de su misión, y ávidos de extenderle por tierras españolas, se encuentra el Profesor Alfredo Petroccione, perteneciente al Instituto Italiano de Cultura, y Director del Centro Lírico-Italo-Español de Madrid.

La Sociedad Filarmónica ha entablado contacto y relación con el Profesor Petroccione, en el deseo de fundamentar una colaboración fructífera, dentro del campo de intercambio y desarrollo de los planes culturales de ambos.

Estamos en el camino de conseguir para Palencia la actuación de intérpretes y de conjuntos italianos, —instrumentales y cantantes—, de los que frecuentemente llegan a nuestra patria en misión cultural.

Entre tanto, el Profesor Petroccione ha deseado presentar en Palencia a tres figuras que, con amplitud de facultades, interpretan un escogido repertorio de ópera clásica italiana, que nos será ofrecido en el concierto del próximo sábado, y que, al no poder entrar en la serie de los financiados por la Sociedad, será montado por cuenta del Centro Lírico Italo-Español, al que no debemos regatear ayudas en su empresa.

Además de la Soprano Dolly Alite, de que ya nos hemos ocupado, y del Barítono Rafael Samaniego, cuya biografía también se ha publicado, lleva una parte interesantísima en este recital de ópera la extraordinaria pianista italiana Giuseppina Binda, que ha destacado desde sus comienzos como algo excepcional, y acompañado a cantantes de la talla por ejemplo, del inolvidable Beniamino Gigli. Solamente el tener ocasión de escuchar a esta gran pianista, merece la pena. Deseamos, y esperamos, que el público filarmónico responda cumplidamente.

Recuerdos viejos

HACE 50 AÑOS

NOTICIAS DEL DIA 16 DE MAYO DE 1908

¿AFEITADO DE TOROS? — Un toro de la ganadería de Hernández que había de lidiarse el día 10 en la plaza nueva de Barcelona, ha sido apuntillado en los chicueros, por haberse roto una pierna en el burladero donde se le «arreglaban» los pitones.

INGENIERO ESPAÑOL DIRECTOR DEL FERROCARRIL DEL NORTE.—Ha sido nombrado director de la compañía de Ferrocarriles del Norte el ilustre ingeniero español de Caminos, Canales y Puertos, don Félix Boix.

Desempeñó hasta ahora el cargo de director adjunto en sustitución del ingeniero francés M. Bachy.

Tiene 46 años de edad y es el primer español que ocupa la dirección general de una empresa de tanta importancia.

SIGUE EL CINE PRADERA.—Continúa con el mismo éxito inicial, celebrando el Cine Pradera, eventualmente instalado en Palencia, sus sesiones de cine y «varietés», a las que concurren los palentinos, que se interesan por este nuevo y atrayente espectáculo.

Con «cuadros» de actualidad, ha venido actuando en los intermedios la formidable pareja de baile «Les-Yer-Ar».

Debido al cambio favorable de temperatura, la sesión de moda que se celebraba a las siete, tendrá lugar en lo sucesivo a las diez de la noche.

Salvado Vicente Pastor, que mató a su primero de una atravesada y un soberbio volapié, los demás compañeros de terna, despacharon a los suyos con pinchazos y sablazos —sobre todo «Gallito»— a granel. De ahí que la corrida desagradase al público asistente.

En una caída al descubierto del picador «Melones», pudo ocurrir un desaguisado, pues acudieron a hacerle el quite los tres matadores y los banderilleros, armándose tal lío, que el toro, arremetió contra ellos y a punto estuvo de mandar a alguno a la enfermería.

VIAJE. — Anoche salió para Madrid en uso de licencia, acompañado de su esposa, el secretario de este Gobierno civil, don Ricardo de Guzmán.

Durante su ausencia, ha quedado encargado de la secretaría, el oficial primero señor Pérez de Santiago.

LIMPIEZA DEL CANAL. — Para proceder a la limpieza del Canal de Castilla, así como a su dragado y conservación, la dirección de la Compañía participa que el día 31 de julio próximo se cortarán las aguas en el punto de Alar del Rey.

FIESTA EN LOS TRAPENSES. — Aprovechando la hermosa temperatura que hoy hemos disfrutado, son muchísimas las personas de esta capital que se han trasladado al monasterio de San Isidro de Dueñas, donde los Padres Trapenses, encargados del mismo, celebraron la fiesta del día. La hermosa pradera próxima al monasterio se vió muy concurrida de visitantes, devotos del Santo abogado del agro.

EN LA CATEDRAL. — En la mañana de hoy, se ha celebrado en la S. I. Catedral la fiesta de San Isidro, por la Asociación de Labradores. A las diez tuvo lugar la Misa solemne, con sermón, a cargo del cura párroco de Fuenlada, don Juan Peláez, celebrándose después la procesión alrededor del templo.

A la fiesta religiosa asistió buen número de fieles.

TERRENOS PARA LA AMPELOGRAFICA. — En la sesión municipal celebrada esta mañana, bajo la presidencia del señor Martínez de Azcoitia, y con asistencia de los concejales señores Vélez, Monteoliva, Pérez, Casañé, Tejerina, Olmo, Garrán y Nieto, se dió cuenta entre otras cosas de la proposición que al Municipio hace don José López Ruiz, ofreciendo terrenos para la Estación Ampelográfica en la cantidad de 10.400 pesetas. Estos terrenos se hallan situados al pie de la carretera de Valladolid, cerca del río Carrión, y a kilómetro y medio de la ciudad.

También, por la presidencia, se hizo patente la conveniencia de que por el arquitecto municipal se hiciera el plano de alineación de los terrenos próximos al lugar donde se va a levantar el nuevo Instituto General y Técnico, a fin de que sean trazadas las vías principales que han de hermosear aquella parte de la población.

También propuso el señor Martínez de Azcoitia construir un colector, con objeto de arrojar a distancia oportuna las materias procedentes del alcantarillado, que hoy desaguan en el río en un punto céntrico de la población, con perjuicio de la higiene de la ciudad.

Por unanimidad se aprueban ambas propuestas, acordándose que se haga el plano de urbanización de los terrenos próximos al Instituto, y que se estudie por la comisión de Obras la construcción del citado colector que, partiendo del punto donde hoy desaguan las alcantarillas, a través de la calle del Marqués de Albaida, lleve las materias a punto distante de la ciudad.

REGRESO. — En el rápido de esta tarde ha regresado a Palencia, procedente de Madrid, el diputado a Cortes por esta capital, don Abilio Calderón, que tan decidida actuación ha tenido en la consecución del nuevo Instituto General y Técnico para la ciudad. En la estación esperaban al ilustre palentino numerosos amigos particulares y políticos.

Según noticias transmitidas por el señor Calderón, su hermano don Valentín se encuentra notablemente mejorado de la grave dolencia que viene padeciendo.

ACCIDENTADA CORRIDA DE TOROS EN MADRID.—Fué en extremo accidentada la quinta de abono celebrada ayer, en la que se lidiaron miuras, por los diestros «Lagartijo», Vicente Pastor y «Gallito».

El ganado, grande y de poder, infundió el pánico en las cuadrillas y en los propios matadores, siendo causa de que la lidia se llevase con embarullamiento y de una manera desastrosa.

EL PRIMER AUTOBUS ESPAÑOL. —En Barcelona, se han hecho las pruebas en las principales vías y cuestas de los alrededores, del primer ómnibus automóvil, construído por la fábrica nacional "La Hispano-Suiza". Dicho vehículo se destina a la empresa que explota el trayecto Bayona-Vigo, y tiene ocho asientos en el interior y dos en la delantera.

Este primer autobús, da un nuevo y formidable giro a la empresa industrial de «La Hispano-Suiza», pues ya no se limitará su producción como hasta ahora, a la construcción de coches de gran turismo de 20, 30, 40 y 80 caballos, de cuatro o seis cilindros, sino que ampliará la fabricación a esta nueva modalidad de vehículos, tan necesarios para las comunicaciones urbanas.

ERUPCION DEL ETNA. — El volcán Etna, se encuentra en erupción, arrojando gran cantidad de fuego y lava; por lo que los habitantes de las cercanías del volcán se hallan muy atemorizados, habiéndose evacuado algunas comarcas.

Cuatro Cantones

La conquista del segundo

El mundo marcha velozmente a la conquista del minuto.

Si se lo decimos a nuestros abuelos, no lo creen.

Sin embargo, es cierto.

He aquí un hecho pintoresco:

Algunos periodistas se encuentran en nuestra Redacción en el momento en que se espera la llegada de los corredores de la Vuelta Ciclista, oído en guardia para contemplar el paso del pelotón anunciado. La Redacción está a unos treinta metros del mirador que da a la calle Mayor, y en la misma planta, sin necesidad de subir ni bajar escaleras.

Tiempo aproximado para cubrir normalmente una persona este trayecto, medio minuto.

Suena la sirena de las «motos». Los periodistas marchan al mirador..., pasa el primer pelotón a la altura del edificio de DIARIO-DIA, y nada más pasar, los periodistas vuelven de prisa a la Redacción. Será aproximadamente el momento exacto en que el pelotón de cabeza pisa la meta.

Y he aquí el prodigio: no acaban de llegar los periodistas a la Redacción, y el teletipo está registrando esta noticia transmitida desde Madrid

«El francés Grazyck pisa el primero la meta de Palencia».

Es necesario haberlo visto para creerlo. Desde la meta palentina se daba una noticia a Madrid, y ésta volvía a Palencia, en poco más de un cuarto de minuto. Nuestros compañeros de servicio en la Redacción del periódico conocieron el nombre del triunfador antes que el noventa por ciento de los espectadores de primera fila, a la vera de la misma «Meta».

Si se lo contamos a nuestros abuelos, nos llaman locos.

Disciplina, deportividad y entusiasmo

Disciplina y deportividad.

Estos timbres, que el pasado año campearon en el público palentino, al paso de la Vuelta Ciclista a España, y de los que se hizo eco la Prensa madrileña, señalándolo como auténtica ejemplaridad, han vuelto a brillar ahora, en que Palencia ha sido fin de etapa.

Disciplina y deportividad..., y entusiasmo.

Palencia, en la mañana del miércoles, no ofrecía sino la estampa de cualquier otro día. Tal estampa y unos visos de tiempo inestable, venían a ser un presagio bastante gris para el espectáculo de la llegada de los corredores.

Sin embargo, a mediodía la ciudad comenzó a desperezarse..., para a las tres de la tarde abrirse rotundamente, estruendosamente. Un hervidero humano salió de no sabemos dónde, y desde el Puente Mayor, hasta la avenida de la República Argentina, cubriendo todo el itinerario urbano de los corredores, una inmensa muchedumbre puso centinela a la calzada, para vitorear el paso de la «sierpe multicolor», sin dar lugar al más leve incidente por parte del público.

La Prensa nacional puede, una vez más, reconocer la disciplina, la deportividad y el entusiasmo del público palentino.

Un plan en marcha

El fantasma de la nieve va a desaparecer de nuestra zona norteña.

La Diputación Provincial, siguiendo su plan de mejoras en aquellos predios y rincones palentinos que lo necesiten, ha acordado últimamente acometer el problema de la nieve en los pueblos del Norte, que se ven azotados durante todos los inviernos, no solo por la inclemencia propia de las nieves precipitaciones, sino también de la incomunicación, con toda su secuela de limitaciones y peligros.

En primer lugar van a ser alquilados tractores a la Cámara Oficial Agraria durante la temporada invernal, así como un arado quitanieves.

Este es, sin duda, un primer paso de esta interesante campaña necesaria para la zona montañesa palentina. Indudablemente el próximo invierno, aquellos pueblos experimentarán notablemente este beneficio, que paulatinamente irá aumentando, a medida que la Diputación Provincial vaya aumentando sus medios combativos de este blanco y gélido fantasma.

Un magnífico tanto que la Corporación Provincial se apunta con todos los honores, y por el cual recibirá justificados aplausos, siendo los primeros y más vigorosos los de nuestros pueblos norteños.

Delegación Provincial de Juventudes

Jefatura Provincial de Enseñanza

FALLO DEL CONCURSO LITERARIO SOBRE LA «UNIDAD NACIONAL»

Reunido el Jurado constituído al efecto para fallar el Concurso Literario que bajo el tema de la «Unidad Nacional», convocó la Jefatura Provincial de Enseñanza para Centros de Enseñanza Primaria y Media, ha quedado resuelto mencionado Concurso de la forma siguiente:

Concurso de trabajos escolares para Enseñanza Primaria. — Por la escasa calidad de los trabajos presentados, se declara desierto el primer premio.

Segundo premio, se concede al trabajo presentado por el alumno del tercer grado de la Escuela Graduada de Torquemada, José María de la Fuente Sánchez.

Tercer premio, es concedido al trabajo del alumno Jesús Rodríguez Ortega, de la Escuela Unitaria de Villaherreros.

Concurso de periódicos murales para Enseñanza Primaria. — El único premio existente queda dividido en dos partes iguales concedidos a los dos mejores presentados y que corresponden a la Ecuela Unitaria de Villaherreros y al Grupo Escolar «Blas Sierra», de esta capital. No obstante, se selecciona para participar en el Concurso Nacional el correspondiente a la Escuela Unitaria de Villaherreros.

Concurso para estudiantes de 15 a 18 años de Enseñanza Media.—Primer premio, César Palencia Mongín, estudiante del Curso Preuniversitario del Colegio «La Salle», de esta capital.

Segundo premio, César Alvarez Medina, estudiante de sexto curso de Bachillerato Superior del Colegio «Castilla», de los HH. Maristas, de esta capital.

Tercer premio, Rafael Sotoca Labrador, estudiante de sexto curso de Bachillerato Superior del Colegio «La Salle», de esta capital.

Concurso para estudiantes de 10 a 14 años de Enseñanza Media. — Primer premio, Mariano Galindo Montes, estudiante del Colegio «Castilla», de los HH. Maristas, de esta capital.

Segundo premio, Luis Ignacio Santos Sánchez, estudiante del Colegio «La Salle», de esta capital.

Tercer premio, Miguel Triana Manchado, estudiante también del Colegio «La Salle».

Los trabajos que han obtenido el primer premio, han sido seleccionados para participar en el Concurso Nacional.

Palencia, 14 de mayo de 1958.

CASA DE SOCORRO

LESIONADOS. — El personal de servicio en la Casa de Socorro, prestó asistencia médica a los siguientes:

Miguel Alejandro Pérez, de doce años, que sufría herida punzante en la cara interna del tercio superior de la pierna derecha.

Justino Gallego, de 16 años, luxación completa del codo derecho

Leontina Villa, de 53 años, extracción de aguja en el dedo medio de la mano derecha.

Herminio Ortega, de 73 años, ligera erosión y contusión en la cara posterior del tercio superior de la pierna izquierda y antebrazo del mismo lado, por atropello de bicicleta.

Justa Blanco, de 18 años, epistaxis espontánea.

Roberto Casuso, de siete años, contusión en el brazo izquierdo.

Alejandro Cordón, de 19 años, contusión en el dedo meñique izquierdo.

Martín Dueñas, de 59 años, herida incisa en la región parietal.

VIDA SINDICAL

Residencias de verano para productores

La Jefatura Nacional de la Obra Sindical de «Educación y Descanso», ha remitido ya el calendario de fechas y plazas de residencias de verano, que este año han correspondido a los productores palentinos, tanto por turnos individuales como para familiares.

Aquellas personas a quienes pudiera interesar, deben dirigirse a la jefatura de la Obra, en Teniente Velasco, número 6.

Ayuntamiento Villota del Duque

Se saca a subasta la construcción de una tubería y dos abrevaderos. Condiciones en el Ayuntamiento

HERNIADO

Compruebe el aparato «LOSTA» Contiene toda clase de hernias sin presiones molestas. No lleva tirantes. Bajo prescripción facultativa. ESTUDIO ORTOPEDICO LOSTA. General Franco, 2. Palencia. (CS. 15357)

IMPORTANTE:

El director, procedente de Madrid, atenderá el día 26 de 10 a 1 y de 4 a 8, y el 27 de 10 a 1

Rincón ameno

TAL PARA CUAL

—Es muy curioso —dice un francés a un suizo—. Ustedes, los suizos, no tienen puertos ni costas y sin embargo, tienen un ministro de Marina.

—¿Y qué?—responde el suizo—. Ustedes en Francia también tienen un ministro de Finanzas.

NEGATIVA

¿Conocen el caso del hombre que fué a comprar algo a una de esas tiendas que venden de todo? ¿No lo conocen? Entonces, lean:

Resulta que una vez un hombre fué a comprar algo a una de esas tiendas donde venden de todo. Quería comprar algo, pero no sabía qué. Entonces se le acercó un vendedor y le preguntó qué quería comprar. Y el hombre, claro, le dijo que quería comprar algo, pero no sabía qué. Y entonces el vendedor le preguntó:

—¿Una billetera?

—No uso—respondió el hombre.

—¿Un llavero?

—No uso...

—¿Una cigarrera?

—No uso...

Entonces el vendedor meditó. Y le preguntó;

—¿Un jabón para el baño?

Y al hombre no le quedó más remedio que comprarle un jabón para el baño.

MUJERES

En Chicago, un tren de mercancías hizo trizas un auto particular ocupado por una señora.

Cuando logró salir de entre las ruinas, se puso en pie y pregunto:

—¿Tengo la cara intacta?

ADIVINANZA

Recién muerta sé de un hombre
mi persona defender,
a dos doy en que entender,
de tímida tengo nombre,
y apocan todos mi ser.

Solución a la Adivinanza de nuestro número anterior:
EL ESTROPAJO

CRUCIGRAMA
Número 2.010 — Por MIROSPA

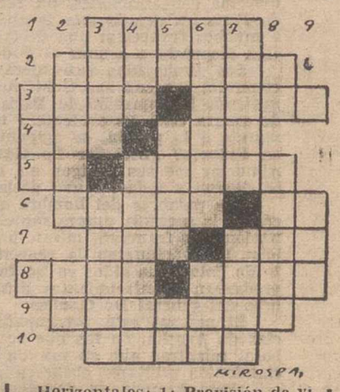

Horizontales: 1: Provisión de víveres. 2: (al revés) Atolondrada. 3: Hijo de Afrodita. Perversa. 4: Río español. Repetido: tambor de la selva. 5: (al revés) Negación. Sudorcillo cutáneo. 6: Isla del archipiélago filipino. Pueblo de la provincia de Vizcaya. 7: Río de Italia. Consonantes iguales. 8: Sin brillo. Cercado de varas entretejidas. 9: Cada una de las partes del fruto múltiple. 10: El que cuida los elefantes y los adiestra.

Verticales: 1: Letra griega. 2: (al revés) Hierro carbonatado. (al revés) Negación. 3: Pueblo de la provincia de Valencia. Pueblo de Filipinas, en la provincia de Capiz. 4: (al revés) Apócope. Archipiélago del Océano Atlántico. 5: Lengua. Alacena pequeña. Letra griega. 6: Errante. Verbo. 7: Arbol salicíneo. (al revés) Plural de letra. 8: Contracción. Residuo. 9: Tuesto.

Sol. al Crucigrama número 2.009:

Horizontales: 1: Tifus. 2: Sobarán. 3: Lamí. Atún. 4: Ele. Ola. 5: Oí. Arena. 6: Rabos. NN. 7: Pas. Pie. 8: Arón. Lama. 9: Alomará. 10: Osada.

Verticales: 1: Leo. 2: Salir. Ra. 3: Toma. Apolo. 4: Ibi. Abanos. 5: Fa. Oros. Ma. 6: Urales. laD. 7: Satán. Pará. 8: nU. Anima. 9: Nes.

POMPAS FUNEBRES

Hontiyuelo

CASA FUNDADA EN EL AÑO 1886
Mayor, 184-186. Tfnos. 1707, 1583, 1856 y 3060.—PALENCIA

GUIA MEDICA

RAFAEL M. ALMEIDA
Médico-Jefe del Hospital Provincial por oposición
RAYOS X
Horas de consulta: de 11 a 2
Mayor Pral., 254, 1.º, Izda. Tel. 1563

S. PAJARES GARCIA
Médico Jefe de los Servicios Provinciales de Puericultura, por oposición
Consulta de Puericultura y Enfermedades de los niños
RAYOS X
Calvo Sotelo, (Jardinillos), 3, 1.º dcha.
Horas: de 12 a 2 Teléfono, 1650

E. ROBLES
José Antonio, 47, 1.º (Salón) de once a una y media. Tlf. 1412
ENFERMEDADES DE LA PIEL
Cáncer. Tumores. Ulceras. SIFILIS VENEREAS
ENFERMEDADES DE LAS VIAS URINARIAS Y GENITALES
Electroterapia. (Diatermia, onda corta. Electrocoagulación. Rayos U. Corrientes, etc.). Nieve carbónica. Análisis.

J. M. MIGUEL MARCOS
CORAZON VASOS PULMON
Médico de Casas de Socorro y Hospitales Municipales, de la Marina Civil y de A. P. D. por oposición
Diplomado en Tisiología, Sanidad y Geriatría
Ex-asistente a los Servicios de Cardiología del Instituto Nacional de Cardiología, del Instituto de Patología Médica del Dr. Marañón y de la Casa de Salud Valdecilla
Ex-Becario de la Lucha Nacional Antituberculosa
RAYOS X ELECTROCARDIOGRAFIA BRONCOSCOPIAS
Consulta de 11 a 1 y de 4 a 6 Don Sancho, 10

PROF. DR. CESAR FERNANDEZ-RUIZ
CIRUGIA DE LA MUJER. — PARTOS
Profesor de Ginecología de la Facultad de Medicina
Jefe de la Maternidad — Maternólogo del Estado
CONSULTA DIARIA, de 12 a 3
Mayor Principal, 33. Teléfono 1532 Palencia
Operaciones y partos: Clínica "San Bernabé"

JOSE HERRANZ GARCIA
MEDICO DENTISTA
Ha trasladado la consulta a la calle Burgos, 23, 2.º, izquierda

M.C.D.2022

LA VUELTA CICLISTA A ESPAÑA

"Con todo resuelto" se corrió la última etapa, siendo el belga Luyten el primero en Madrid

Marigil coronó destacado el Alto de Los Leones, y Loroño intentó, sin éxito, la escapada

PELICULA DE LA ETAPA

Madrid, 15. — (Servicio especial de Alfil).

Hasta el Instituto Jorge Manrique marcharon los 46 «supervivientes» de la Vuelta Ciclista a España por las calles palentinas en marcha neutralizada, para cubrir la última etapa de la ronda Palencia-Madrid, de 231 kilómetros. En este recorrido sólo hay un puerto puntuable, de segunda categoría, el Alto de los Leones de Cas-

tilla y salvo esta subida y la de Villacastín, que no puntúa, los corredores marcharon casi siempre en terreno llano con una ligera tendencia al descenso.

La salida oficial se dió a las siete de la mañana y, pese a la hora tan temprana, numerosísimo público se había congregado en la meta para despedir a los ciclistas.

Después de 16 kilómetros de carrera, los participantes llegan a Dueñas, a las 7,38 de la mañana, formando un solo grupo. Al frente del mismo marchaba el corredor francés Mirandó. Aquí registramos ocho minutos de retraso sobre el horario establecido.

SEGU, GANA LA META VOLANTE DE VALLADOLID

En la meta volante de Valladolid, se produce un formidable sprint de Segú, que se la adjudica. Los demás llegan en un solo pelotón. Invirtieron un tiempo de una hora, cuarenta y cuatro minutos, treinta y seis segundos, lo que supone un retraso ahora de 35 minutos. En los últimos kilómetros, hasta la capital castella-

na, los corredores tuvieron que luchar con fuerte viento de cara, que ha motivado el aumento del retraso a Valladolid. El último corredor que pasó por la meta volante vallisoletana fué el portugués Baptista, que pedaleaba unos cien metros detrás de los primeros. Hacía frío, con cielo nublado y fuerte viento de cara.

Diez kilómetros después de Valladolid, y a 56 de la salida, en Palencia, pasan los corredores por Boecillo. Todos marchaban en un solo grupo. Los capitaneaba el belga Luyten.

SIGUE EL PELOTON

Con 38 minutos de retraso llegan los corredores a Olmedo, formando un grupo que mandaba el francés Grazyc. La carrera discurre lentamente y el viento frío sigue pegando de cara, obligando a caminar con ciertas dificultades. Esta localidad está situada a 85 kilómetros de la salida en Palencia.

El italiano Baffi pinchó poco después de salir de Valladolid, aunque reparó con celeridad y se unió al grupo.

For San Cristóbal de la Vega, a 107 kilómetros de Palencia, pasan los corredores formando un solo paquete, a las once menos cuarto de la mañana. Aunque el cielo está despejado, sopla fuerte viento frío de cara.

MARCHA LENTA

Formando un solo grupo, pasan los corredores por Montuenga, a las 10,56 de la mañana, con 47 minutos de retraso. Van recorridos al llegar a esta localidad 111 kilómetros desde Palencia. El numeroso grupo lo comandaba el belga Couvreur. La marcha de la caravana es lenta, debido al viento frío que los bate de frente.

Casi siempre son los corredores galos los que, con más espíritu de equipo, se relevan en el mando del grupo con gran precisión. El retraso aumenta y sólo queda la esperanza de que una vez escalado el Alto de los Leones de Castilla, en el descenso hacia Madrid, los ciclistas recuperen algo del tiempo perdido. Es en la bajada de este puerto donde probablemente se entablará la lucha,

no solamente con la pretensión de ganar la etapa, sino obtener una mejor clasificación final.

PINCHA GRAZYCK

Se mantienen las mismas posiciones al paso por Sanchidrián, a 129 kilómetros de Palencia. Al entrar en ella pinchó el francés Grazyck. Al frente del grupo iba el belga Luyten.

TRES CUARTOS DE HORA DE RETRASO

Con 45 minutos de retraso pasan los ciclistas por Labajos, en un solo grupo. El tiempo es nublado y frío, aunque ha cedido algo la fuerza del viento. Al frente del paquete iban los corredores españoles.

¡ESPERANDO EN VANO!

El paso por el control de Villacastín, lo hacen por el siguiente orden: Loroño, Baffi, Bernardo Ruiz, Couvreur y el resto de los participantes. Seguimos esperando, como siempre, el tan esperado «tirón» de los españoles en la batalla final una vez bajen al alto, de segunda categoría. Los seguidores, tanto de Prensa como Radio, muestran su desencanto por la falta de «noticias». La marcha es muy lenta y no se ha producido, hasta ahora, ninguna escapada, a lo largo de los 148 kilómetros que llevan recorridos.

MARIGIL PRIMERO EN EL PUERTO

A 62 kilómetros de la meta en

Madrid, por San Rafael, pasa en primer lugar Marigil. Este corredor se había escapado en Villacastín, después de recibir la bolsa de aprovisionamiento. En San Rafael se presenta, ligeramente destacado, el mismo corredor. Le siguen, a 300 metros, Couvreur, Bahamontes, Stablinski y Loroño. Marigil ataca muy fuertemente la primera rampa de subida al Alto de los Leones seguido de Loroño. El paso por la cima del puer-

to, de segunda categoría, lo hacen los ciclistas por el siguiente orden: Marigil, Loroño, a un minuto de diferencia, Bahamontes a dos minutos, Pavard, Stablinski, Company y el resto de los corredores. A fuerte pedaleo se lanzan hacia Guadarrama.

LOROÑO «INTENTA»

Marigil (Lube), continúa destacado a su paso por Guadarrama cuando se han cubierto 184 kilómetros de carrera y restan 47 para la meta de llegada establecida en Madrid. En segundo lugar pasa Loroño, del equipo nacional español que con fuerte pedaleo va acortando la distancia que le separa de Marigil. En tercera posición, Bahamontes, que no se esfuerza por unirse a los dos de cabeza. A escasa distancia pasan el grueso del pelotón en el que figuran el resto de los ases.

Dos kilómetros antes de llegar a Villalba, Loroño alcanza y rebasa a Marigil. Ambos imprimen fortísimo tren y mantienen dos minutos de ventaja sobre el resto del pelotón integrado por ocho corredores, que han dado caza a Bahamontes. Este grupo va capitaneado por el belga Desmet, que marca el tren. En cabeza se van turnando los corredores, sin que por esto consigan disminuir su

desventaja en relación con Loroño y Marigil.

Desde Las Rozas hasta Madrid, miles de aficionados bordean ambos lados de la carretera de La Coruña.

SON CAZADOS

En el Plantío, a doce kilómetros de Madrid, ha pasado en cabeza el corredor Fornara, del equipo Peña Solera-Ignis y segundo clasificado

de la general. Siguen Moreno y Bahamontes, ambos del equipo de España, con el francés Pavard. Los ciclistas mantienen su fuerte tren.

LOS ULTIMOS KILOMETROS

Por Puerta de Hierro van destacados Pacheco y De Smet, con doscientos metros de ventaja sobre los demás corredores. Después de coronada la cuesta de la Ciudad Universitaria y a su paso por el Arco del

Triunfo, mantienen sus posiciones De Smet (Bélgica) y Pacheco (España); a continuación pasan Baffi, de Italia y el holandés Huisson, cuyos esfuerzos por alcanzar a los dos de cabeza no tienen éxito. A trescientos metros sigue el resto del pelotón.

Después de cruzar el paseo de la Castellana y en la suave pendiente de la calle de María Molina, el belga Luyten, el italiano Baffi y el francés Grazyc, alcanzan a los dos escapados y marchan juntos los cinco. En la plaza de Manuel Becerra, De Smet y Luyten intentan fugarse, pero los otros tres se pegan a su rueda y no pueden pero, Luyten en el paso del Doctor Esquerdo logra su intento y saca unos metros de ventaja que mantiene a su entrada en el paseo de coches del Retiro, donde Pacheco consigue igualar a Luyten.

EN LA META

Una vez en el circuito del Retiro los corredores dan una vuelta al mismo entre las aclamaciones del público que llena totalmente ambos lados del amplio paseo. Los cuatro corredores que van en cabeza inician el sprint final y es el belga Luyten el que se impone para ganar la eta-

pa con un tiempo de 7 horas, 1 minuto y 48 segundos.

2 Baffi (Italia), ídem.
3 De Smet (Bélgica), 7-01-52.
4 Pacheco (España), 7-01-52.
5 Iturat (Ignis), 7-02-19.
6 Botella (España), ídem.
7 Marigil (Lube), ídem.
8 Campillo (Ignis), ídem.
9 Aspuru (Kas), 7-02-29.
10 Moreno (España), 7-02-36.

CUADRO DE HONOR

Ganador absoluto de la prueba: STABLINSKY
Equipos: BELGICA
Premio de la montaña: BAHAMONTES
Jersey verde: BOTELLA
Etapas volantes: ITURAT
Premio deportividad: BARBOSA

Premio de la Montaña

Bahamontes y Loroño coparon los dos primeros puestos

Madrid, 15. — (Servicio especial de «Alfil»).

Clasificación de la Montaña en el Puerto de los Leones (segunda categoría):

1.—Marigil (Lube), 6 puntos.
2.—Loroño (España), 5.
3.—Bahamontes (España), 4.
4.—Otaño (Mobylette), 3.
5.—Couvreur (Bélgica), 2.
6.—Pavard (Francia), 1.

Clasificación general del Premio de la Montaña de la XIII Vuelta Ciclista a España:

1.—Bahamontes (España), 70 puntos (75.000 pesetas).
2.—Loroño (España), 47 (50.000).
3.—Couvreur (Bélgica), 43, 30.000.
4.—Pacheco (España), 41, 10.000.
5.—Marigil (Lube), 41.
6.—Suárez (Lube), 26.
7.—Manzaneque (España), 24.
8.—Otaño (Mobylette), 24.
9.—Botella (España), 21.
10.—Morales (Lube), 19.

8 Premio Barreiros Diesel a la Deportividad
CLASIFICACION
1ª Barbosa (Portugal)
En posesión del "Maillot Rojo"

Clasificación por equipos

Clasificación equipos etapa Palencia-Madrid:

1.—Bélgica, 21-05-44.
2.—España, 21-06-47.
3.—Ignis, 21-07-47.
4.—Francia, 21-09-27.
5.—Kas Boxing, 21-12-24.
6.—Mobylette, 21-16-41.
7.—Holanda, 21-18-56.
8.—Portugal, 21-49-08.

Clasificación general por equipos en la XIII Vuelta Ciclista a España. Gran Premio de las Naciones:

1.—Bélgica, 280-31-50 (200.000 pesetas).
2.—España, 281-03-38 (100.000).
3.—Francia, 281-41-28 (50.000).
4.—Ignis, 282-09-31.
5.—Kas, 282-46-15.
6.—Mobylette, 283-17-40.
7.—Holanda, 283-44-32.
8.—Portugal, 286-13-05.

BARBOSA, premio a la deportividad

Carrea, 3 puntos.
Piet de John, 2 puntos.
Motos, 1 punto.

Clasificación general de Premio a la Deportividad:

1.—Barbosa, 12 puntos.
2.—Moreno, 4 puntos.
3.—Jiménez Quílez, 4 puntos.

Consultorio técnico, consultorio jurídico-social, legislación agraria, divulgaciones técnicas, información de mercados, etc., encontrarás en la magnífica revista MIES, editada por la Unión Territorial de Cooperativas del Campo. Suscripción, 36 pesetas al año. Apartado 15. Palencia.

Clasificación individual DE LA ULTIMA ETAPA

Madrid, 15. — (Servicio especial de Alfil»).

Clasificación de la última etapa de la Vuelta Ciclista a España, Palencia-Madrid, de 231 kilómetros de recorrido:

1 Luyten (Bélgica), 7-00-48. (Un minuto de bonificación).
2 Baffi (Italia), 7-01-18. (Medio minuto de bonificación).
3 De Smet (Bélgica), 7-01-50.
4 Pacheco (España), 7-01-52.
5 Iturat (Ignis), 7-02-19.
6 Marigil (Lube), ídem.
7 Botella (España), ídem.
8 Campillo (Ignis), ídem.
9 Aspuru (Kas), 7-02-29.
10 Moreno (España), 7-02-36.
11 Bahamontes (España), 7-03-04.
12 Couvreur (Bélgica), 7-03-06.
13 Company (España), 7-03-09.
14 Utset (Ignis), ídem.
15 Fornara (Ignis), ídem.
16 Loroño (España), ídem.
17 San Emeterio (Kas), ídem.
18 Accordi (Ignis), ídem.
19 Otaño (Mobylette), ídem.
20 Manzaneque (España), ídem.
21 Van Est (Holanda), ídem.
22 J. Quílez (España), ídem.
23 Mahe (Francia), ídem.
24 Gledermans (Holanda), ídem.
25 B. Ruiz (España), ídem.
26 Stablinsky (Francia), mismo tiempo.
27 Pavard (Francia), mismo tiempo.
28 Hoorelbecke (Francia), mismo tiempo.
29 Baffi (Italia), 7-03-42.
30 Ferraz (Kass), 7-06-46.
31 Motos (Mobylette), 7-06-46.
32 Davoz (Mobylette), mismo tiempo.
33 H. Berrendero (Kas), 7-08-19.
34 Carrea (Lube), mismo tiempo.
35 Van Gomple (Bélgica), mismo tiempo.
36 Mas (Mobylette), mismo tiempo.
37 Mirandó (Francia), mismo tiempo.
38 Barbosa (Portugal), 7-12-38.
39 J. C. Carvalho (Portugal), mismo tiempo.
40 Piet de John (Holanda), mismo tiempo.
41 Huisson (Holanda), mismo tiempo.
42 Segú (Ignis), mismo tiempo.
43 Baptista (Portugal), 7-23-52.
44 Iza (Kas), mismo tiempo.
45 Calucho (Ignis), mismo tiempo.

Se ha retirado en esta etapa el italiano Romagnoli.—Alfil.

Clasificación de metas volantes

Meta Volante Valladolid:

1.—Segú (Ignis), 3 puntos.
2.—Iturat (Ignis), 2.
3.—Luyten (Bélgica), 1.

Clasificación general, metas volantes:

1.—Iturat (Ignis), 15 puntos (25.000 pesetas).
2.—Segú (Ignis), 10.
3.—Marigil (Lube), 4.
4.—Iza (Kas), 3.

Por sólo 3 pesetas al mes, puedes tener los mejores asesores técnicos y jurídicos para tus problemas como agricultor, suscribiéndote a MIES. Apartado 15. Palencia.

A manera de resumen de la "Vuelta"

Stablinsky, individual y Bélgica, por equipos, fueron los más regulares

El ciclismo español tiene un motivo de alegría: la revelación de Manzaneque

Madrid, 15. — (Crónica del enviado especial de «Alfil», Bernardino Saenz de Sicilia).

Stablinski ha inscrito el nombre de un extranjero más en el historial de la Vuelta Ciclista a España. El vencedor de la ronda de 1958 ha llegado con todo merecimiento al final, demostrando una forma y oportunidad superiores a los de todos los participantes, dando la sensación de que, desaparecido Van Looy, nadie podía inquietarle. El otro hombre fuerte de la Vuelta, el italiano de «Ignis», Fornara, ha hecho honor también a su fama de corredor internacional, totalmente bien asistido por los hombre sde su equipo de marca, que ha resultado, en conjunto, el más completo y homogéneo de la Vuelta dentro de su clase.

La victoria de Bélgica, por equipos, es tan justa como la del líder y su inmediato seguidor. Los belgas vinieron a la Vuelta a España con la sana intención de ganarla y si no lo han conseguido en la fase individual ha sido, única y exclusivamente, por la falta de genio de su as representativo, Van Looy. Ha sido, pues, Bélgica, con Van Looy y sin Van Looy, el equipo nacional más destacado y que más ha dado que hablar, para bien, durante las dieciséis etapas de la carrera.

España, su equipo nacional, ha tenido que conformarse con el Premio de la Montaañ y un segundo puesto

por equipos, que no es nada malo conforme se habían puesto las cosas. Hay un motivo de alegría, y es la revelación de Manzaneque como hombre útil para el ciclismo nacional. Del resto y muy principalmente Bahamontes y Loroño, sólo cabe esperar que en las próximas competiciones internacionales y aunque s ean enfundados en una elástica comercial, se encuentren con fuerzas para hacer desaparecer el mal sabor de boca que a la afición española han dejado con sus impremeditadas rencillas durante la Vuelta que ha terminado.

No ha pasado de discreta la actuación de italianos, portugueses y holandeses, e incluso la del propio equipo de Francia, pese a haber dado al

vencedor. Se esperaba más de los hombres de Speicher.

Los regionales de marca, aparte los de «Ignis», no han hecho más que de lo que de ellos se esperaba. Han dado salida a la carretera a jóvenes promesas de nuestro ciclismo, al par que oportunidad a los ya veteranos para mostrar una vez más su valía. Así, Marigil en el «Lube», Otaño en «Caobania» y San Emeterio en el «Boxing», entre los que han terminado la carrera, pueden considerarse satisfechos de lo que en ella han realizado.

LA ULTIMA ETAPA

Si algo le faltaba a la Vuelta a España para censagrarse como una de las principales pruebas del calendario de ciclismo internaional, eso lo ha conseguido este año. Aparte de ser puntuable para la «Challenger» Colombo - Desgrange, ha adoptado precisamente en la última etapa, modos que le asemejan más a la gran madre, Vuelta a Francia.

Como es habitual en el «Tour», cuando los corredores van cara al Parque de los Príncipes, en la última jornada, los corredores de la Vuelta Ciclista a España han realizado el recorrido desde Palencia hasta las mismas puertas de Madrid, en amigable paseo, y hasta ha circulado dentro de la caravana, la clásica pizarra con el «ras», que en la de Francia indica que no hay movimiento alguno en el pelotón.

Así, si bien es cierto que con un molestísimo y fuerte viento de cara, que estorbaba la acción de los corredores, hemos llegado hasta el control de aprovisionamiento de Villacastín, donde escapó Marigil a ochenta kilómetros de Madrid, para dar su último «toque» en la Vuelta. No pudo lograrlo porque inmediatamente se le echó encima Loroño y tras él todo el gran pelotón, pero sí consiguió pasar primero por la cima del Alto de los Leones y estar presente y a la expectativa en la última gran batalla de la carrera, precisamente cuando en el descenso, muy peligroso por su extensión y desnivel, se agruparon la veintena de hombres que habrían de disputarse el triunfo.

Durante esos ochenta kilómetros fué Loroño quien realmente llevó, con Botella, el peso de la batalla contra franceses y belgas. Intentó Loroño, en varias ocasiones, escapar sólo hacia la meta y aunque no lo logró puso, al menos, de manifiesto su buen deseo de agradar en Madrid. No obstante, fué Pacheco el que consiguió entrar en el circuito del Retiro con los famosos sprinters De Smet y Baffi y ya le creíamos ganador de la etapa, cuando una equivocación del propio corredor, sobre el camino a esguir sobre la pista de llegada, le hizo perder los dos segundos que aprovecharon Luyten, Baffi y De Smet, para dejarle en el cuarto lugar. Couvreur y Bahamontes dilucidaron su «pelea» dentro del pelotón y cara a la meta, imponiéndose Bahamontes con ligerísima ventaja sobre el belga y dejándose rebasar en los últimos metros Iturat, Botella, Marigil, Campillo, Aspuru y Moreno.

Ha sido una de las más bellas y emocionantes llegadas de la prueba la que los corredores han brindado a este público de Madrid, que ha rendido homenaje al ciclismo llenando por completo no sólo el recinto del Parque del Retiro, sino el larguísimo recorrido por las calles madrileñas en una doble fila que comenzaba a más de veinte kilómetros de la capital, para terminar convirtiéndose en auténtica muchedumbre alrededor del circuito.

Así ha respondido Madrid a la mejor y más importante prueba de nuestro ciclismo nacional.—Alfil.

CLASIFICACION GENERAL

Manzaneque, tercero; Bahamontes, sexto y Loroño, octavo

Madrid, 15.—Clasificación general de la Vuelta Ciclista a España:

1 Stablinski (Francia), 94-54-21. 250.000 pesetas.
2 Fornara (Ignis), 94-57-12. 150.000 pesetas.
3 Manzaneque (España), 94-57-22. 75.000 pesetas.
4 Couvreur (Bélgica), 94-59-25. 50.000 pesetas.
5 Otaño (Mobylette), 95-04-57. 40.000 pesetas.
6 Bahamontes (España), 95-06-00. 25.000 pesetas.
7 San Emeterio (Kas), 95-07-37. 20.000 pesetas.
8 Loroño (España), 95-10-50. 15.000 pesetas.
9 Luyten (Bélgica), 95-22-34. 10.000 pesetas.
10 Aspuru (Kas), 95-27-58. 8.000 pesetas.
11 Mahe (Francia), 95-31-11. 7.000 pesetas.
12 De Smet (Bélgica), 95-34-35. 6.000 pesetas.
13 Campillo (Ignis), 95-35-47. 5.000 pesetas.
14 Botella (España), 95-42-07. 4.000 pesetas.
15 Ferraz (Kas), 95-43-25. 3.000 pesetas.
16 Barbosa (Portugal), 95-45-18. 2.000 pesetas.
17 Iturat (Ignis), 95-50-51. 1.500 pesetas.
18 Más (Mobylette), 95-52-13. 1.000 pesetas.
19 Marigil (Lube), 96-00-31. Idem.
20 Pacheco (España), 96-08-14. Idem.
21 Hoorelbecke (Francia), 96-11-49. Idem.
22 Van Gompel (Bélgica), 96-18-31. Idem.
23 Van Est (Holanda), 96-20-05. Idem.
24 Company (España), 96-20-55. Idem.
25 J. Quílez (España), 96-23-12. Idem.
26 B. Ruiz (España), 96-44-15. Idem.
27 Davoz (Mobylette), 96-46-27. Idem.
28 Moreno (España), 96-53-30. Idem.
29 Grazyc (Francia), 97-00-09. Idem.
30 Piet de John (Holanda), 97-03-57. Idem.
31 Iza (Kas), 97-07-21. Idem.
32 Pavard (Francia), 97-04-24. Idem.
33 J. C. Carvalho (Portugal), 97-11-14. Idem.
34 Accordi (Ignis), 97-20-17. Idem.
35 Utset (Ignis), 97-23-41. Idem.
36 Baptista (Portugal), 97-28-33. Idem.
37 Baffi (Italia), 97-28-36. Idem.
38 Calucho (Ignis), 97-32-50. Idem.
39 H. Berrendero (Kas), 97-36-16. Idem.
40 Geldermans (Holanda), 97-38-36. Idem.
41 Mirando (Francia), 97-42-29. Idem.
42 Segú (Ignis), 97-48-14. Idem.
43 Motos (Mobylette), 97-52-44. Idem.
44 Huisson (Holanda), 98-11-37. Idem.
45 Carrea (Lube), 98-20-21. Idem.—Alfil.

MODELACION DE IMPRESOS PARA LAS HERMANDADES SINDICALES

Libros de Contabilidad, listas cobratorias, padrones, declaciones juradas, cédulas de propiedad, talonarios de recibos y de jornales y todos cuantos impresos oficiales son nesarios para el mejor servicio de estas entidades.

Pídalos al establecimiento más acreditado de la Región, para modelación de Ayuntamientos.

GRAFICAS AGUADO
Mayor, 130.-PALENCIA

"AURORA"
Compañía Anónima de Seguros. — Domicilio social, BILBAO
SEGUROS, INCENDIOS, VIDA Y ACCIDENTES
Subdirector en PALENCIA, D. Aquilino García González
Valentín Calderón, 5
SUBDIRECCIONES Y AGENCIAS en todas las capitales y poblaciones más importantes. — TELEFONO, 1809

M.C.D.2022

LA VUELTA CICLISTA A ESPAÑA

El equipo español "se explica"

Minutos antes de la salida

LOROÑO: "Yo no hago caso del público.-Vengo a correr solamente"

BOTELLA: "De no vestir el jersey verde hoy no hubiera tomado la salida"

BAHAMONTES: "El público sabrá por qué pitó a Loroño y me aplaudió a mí"

Estaba dando fin la Santa Misa, oficiada por el Capellán de la Vuelta, y en el aire morían las últimas palabras de la brillante plática del Padre Mata. El control de aprovisionamiento, situado junto al edificio de Correos y Telégrafos, estaba recibiendo los asaltos colectivos de los corredores, cuando con su inseparable «instrumento de trabajo», se presentaron varios del conjunto nacional español. No pudimos resistir la tentación de cambiar algunas palabras con algunos y con ciertas precauciones, nos fuimos tras de Loroño. El buen corredor de Larrabezúa, estaba llenando sus bidones y todos los bolsos de su maillot.

Al comunicarle nuestro propósito, Loroño frunció el ceño y preguntó de qué periódico se trataba. «No tengo inconveniente»—repuso. E iniciamos el diálogo.

—¿Por qué Loroño no ha sido capaz de repetir su hazaña de la pasada edición de la Vuelta?

—Porque la va a ganar otro.

—Verdad de Pero Grullo. ¿Pocas fuerzas o poca ayuda?

—No puedo contestar a ello.

—Puedes contestar entonces, ¿por qué te pitó el público palentino?

—Yo no hago caso del público. Vengo a correr solamente. Además a mí no me ha pasado nada.

—Lo he visto yo.

—Usted no ha visto nada.

—Conforme. Pero yo te puedo ayudar a justificarte ante el público de Palencia, a través de las columnas del periódico. ¿Tienes algo que decir?

—Mire usted; a mí el público «no me hace mala sangre», y por tanto me tiene sin cuidado.

—No es una postura muy cortés.

—Tampoco el público lo ha sido conmigo. No obstante, dirija usted un saludo a la afición palentina y digala que se porte bien.

—¿No crees que eres tú el que debe portarse bien primero?

—Eso es cuestión de opiniones.

Cambiamos de tema, porque por ser «cuestión de opiniones», el periodista no ve forma de ponerse de acuerdo con el corredor.

—¿Puede variar algo la clasificación o quedarán las cosas como están?

—No variará nada. «Está todo el pescado vendido».

—¿Irás a Francia e Italia?

—Espero ir tanto al Giro como al Tour.

—¿No es mucha tela?

—Sí, pero hay que «cortarla».

—¿Retirándose a tiempo de alguna de las dos Vueltas?

—Yo no he querido decir eso.

—Ayer te colocaste segundo en el Premio de la Montaña. ¿Seguirás conservando ese puesto?

—Eso espero: ¡pues sólo faltaba que ni en la Montaña fuéramos los primeros!

—¿Quién es mejor, Bahamontes o Loroño?

—No puedo contestar. Que lo diga el público.

—Después de todo lo mucho pasado, ¿cómo están tus relaciones actuales con el corredor toledano?

—Con Bahamontes no me ha pasado nada. La culpa toda la tienen los periodistas. Ustedes son los únicos culpables.

—Te puedo asegurar que yo no. ¿No será más culpable algún periodista del Norte, que sigue la Vuelta?

—No van mis «tiros» por ahí.

—Los míos, sí.

—Lo siento.

—Yo también.

Y Loroño nos estrecha la mano y se va.

Antes de salir del montón de máquinas por el suelo y de bolsas de aprovisionamiento, tropezamos con Botella, el buen corredor levantino, que charla con semblante afectado y triste, por su mala etapa de ayer, con uno de los seguidores de la Vuelta.

—¿Qué te pasó ayer, Salvador?

—Vengo corriendo desde hace tres días en muy malas condiciones físicas.

—¿Qué te sucede?

—Es una lástima; con lo bien que estaba rodando este año.

—¿Pero no nos dices la causa de ello?

Y surge el seguidor, testigo presencial de nuestra charla y aclara:

—Lleva tres días con fuerte estreñimiento y fuertes dolores al vientre.

—¿Conservarás el jersey verde?

—Espero que sí. Ayer, después de todo, hubo suerte, porque Manzaneque también se clasificó mal y no logró mucha ventaja en la puntuación.

—¿A qué se debe tu dolencia?

—Seguramente a haber ingerido pescado en malas condiciones.

—¿Te encuentras francamente mal o es una disculpa por tu mala etapa de ayer?

—No vé que tengo hasta la cara inflamada. De no haberme encontrado vistiendo el «maillot verde» ya no hubiera tomado la salida ayer, ni mucho menos hoy.

El desconocido seguidor le alienta continuamente con sus palabras y con unas palmaditas en la espalda y nosotros después de desearle que todo acabe bien, nos vamos tras el «Aguila de Toledo», que como parece ser norma habitual en él, es uno de los últimos en llegar al lugar de partida.

Comienzan a sonar las primeras llamadas para iniciar la marcha neutralizada desde los Jardinillos de la Estación, y Bahamontes llena apresuradamente sus bolsos de todo lo que encuentra a mano.

—Pesa más que tu todo lo que estás cargando, le decimos inesperadamente.

Vuelve la cara, con ese gesto hosco de siempre y repone:

—Hay que coger todo lo que se pueda llevar.

—Ayer el público palentino pitó a Loroño y aplaudió a Bahamontes, ¿cómo te explicas eso?

—No sé nada. El público sabrá por qué lo hace.

—¿Por qué no gana la Vuelta Manzaneque?

—Porque no podrá, creo yo.

—¿Por falta de ayuda?

—¡Encima! No puede decir que yo no le he ayudado.

—No digo que tú no lo hayas hecho. Manzaneque mismo ha reconocido en una reciente entrevista tu colaboración. ¿Pero lo han hecho todos los que debieran?

—Sobre eso no puedo decir nada.

—Dime entonces si Bahamontes coronará hoy el primero el Alto de los Leones.

—No creo. Yo ya soy el «Rey de la Montaña».

—Perdón, «Majestad».

J. BALLESTEROS

Botella ganó el "maillot verde"

Luyten fué el segundo

BOTELLA

1 *Botella (España)*, 202 *puntos*, (15000 *pesetas*).
2 Luyten (Bélgica), 264 puntos, (8.000 pesetas).
3 Couvreur (Bélgica), 265 puntos.
4 *Manzaneque (España)*, 276.
5 Fornara (Ignis), 306.
6 Iturat (Ignis), 324.
7 *Bahamontes (España)*, 328.
8 Otaño (Mobylette), 330.
9 De Smet (Bélgica), 339.
10 San Emeterio (Kas), 343.

RECORDATORIOS
Presentamos las más variadas colecciones con las últimas novedades
ROSARIOS
de plata en bola lisa y filigrana, nácar, nacarina, perla y metal
MISALITOS
en nácar, nacarina, imitación y piel
CRUCES - CADENAS - CORDONES
REGALOS PROPIOS PARA COMUNIONES
I. G. DIARIO-DIA
PALENCIA

Una entrevista al alimón con Manzaneque, Puig y Bahamontes

"Una caída intencionada, me hizo perder el segundo puesto en la general" (Manzaneque).-"Estoy contento del lugar alcanzado.-Di al equipo nacional mi esfuerzo constante y mi técnica" (Puig).-"Al empezar la Vuelta salí con la confianza, no la convicción, de alcanzar el Premio de la Montaña. Pacheco me lo puso difícil; cuando falló él, me lancé a la conquista del título" (Bahamontes)

En la penúltima etapa Oviedo-Palencia, hubo algunas irregularidades. Una de ellas, la que motivó la descalificación del francés Gracyck; otra —la más sensible para el equipo nacional español—, la que provocó la caída de Manzaneque y, con ella, la pérdida por éste del segundo puesto en la clasificación general.

Consideramos de interés para nuestros lectores, dar a conocer en sus más mínimos detalles este incidente, que ha costado al equipo español nada menos que quince mil duros, y vamos en busca de Manzaneque. Con su equipo, se aloja en el Hotel Castilla. Cuando llegamos, son las nueve de la noche. Están cenando y, entre bocado y bocado, enjaretamos la charla.

—¿A qué se debió la pérdida de ese segundo puesto en la general, Manzaneque?

—A una caída intencionada.

—Grave acusación.

—Que no me importa hacer pública. El segundo puesto, tanto por la importancia moral de él como por la económica, era muy codiciado por mi inmediato seguidor Fornara. De ahí que tratárase de quitármelo con cualquier procedimiento. El día anterior, ya les falló una maniobra para tirarme. Y hoy, cuando veníamos todos en el pelotón de cabeza, apenas enfilamos la calle Mayor de Palencia, con la meta a 700 metros, Segú frenó rápidamente, con intención de hacerme caer, y lo consiguió, pues no pude evitar chocar contra él. Al ver esto Fornara, con sus compañeros y resto del pelotón, se lanzaron como flechas hacia la meta; y aunque yo me recuperé rápidamente del golpe recibido, y salí ayudado por mis compañeros a la caza de los fugados, me fué materialmente imposible, dado el poco trayecto hasta la meta, recuperar esos preciosos segundos que me sacó Fornara, y que provocaban mi desbancamiento del segundo lugar.

Nuestro redactor, conversa con el extraordinario corredor Manzaneque, que perdió el subcampeonato por una "mala jugada".
(Foto Estudios Madrid)

—Ha sido una «faenita»—indica B. Ruiz, que sigue el diálogo—, que nos ha privado al equipo nacional de 75.000 pesetas.

—Manzaneque, has sido la revelación de la vuelta.

He hecho lo que he podido. Aunque tenía confianza en mis fuerzas, no sospeché que alcanzaría en la clasificación un lugar tan destacado; que pudo haber sido mejor —el segundo, ya lo he dicho— si no se hubieran empleado malas artes al arrebatármelo; porque si llega a ser por pedales, entro subcampeón en Madrid, como subcampeón entré en la mayoría de las etapas. Esta es mi pena. El tribunal de carrera, se ha mostrado con nosotros muy riguroso, siempre haciéndome advertencias de que me multarían si me agarraba a alguien, y en cambio, permitiendo toda clase de ayudas ilegales al líder y a Fornara. Con los extranjeros, el tribunal no ha sido severo como debía. Ya es casi imposible en esta última etapa recuperar el segundo puesto. Qué lástima.

Con estas palabras, ponemos fin a nuestra conversación con Manzaneque, y no nos resistimos a la tentación de inquirir de Puig y Bahamontes algunas impresiones de la Vuelta.

AL HABLA CON PUIG

—Dentro de lo que ha sido la Vuelta, con su dureza, sus incidentes, la participación de excelentes corredores extranjeros y nuestras posibilidades, estoy contento del lugar alcanzado por el equipo nacional que dirijo.

—Se contradice esta satisfacción con su dimisión como director del equipo.

—Obedece a causas personales, que no son del caso explicar.

—¿Se pudo haber logrado mejor clasificación?

—Se pudo y se debió. Ese segundo puesto de Manzaneque, deportivamente no debió escamoteársenos; pero las armas de algunos corredores no son siempre las piernas; también las malas intenciones prevalecen, y ellas han malogrado el esfuerzo de este magnífico corredor que es Manzaneque.

—¿Falló algo más en el equipo español?

—Sí, algunos hombres. No respondieron físicamente al esfuerzo que se les pedía.

—¿Sólo físicamente?

—Sólo.

—¿El peor enemigo?

—Los belgas.

—¿Qué le pasó a Van Looy?

—Se quemó en el gran esfuerzo hecho, sobre todo, en la subida a Picueras. Después, el agua y el golpe recibido, acabó por agotarle, obligándole al abandono.

—¿Qué ha recibido Puig del ciclismo español?

—Algunas satisfacciones y muchos sinsabores e ingratitudes.

—¿Qué le ha dado usted?

—Mi esfuerzo constante y mi técnica.

Vamos a terminar la entrevista y le mostramos el DIARIO-DIA. Puig es un experto y veterano colega en las lides periodísticas, y se interesa sobremanera por nuestro periódico.

—¿Pero ya publica la etapa de hoy, con fotografías y clasificaciones? —nos pregunta un tanto sorprendido—.

—Ya lo ve usted. Sin faltar ni una coma.

—Pues felicito a los periodistas palentinos; han hecho un verdadero alarde editorial.

En nombre de éstos, y por la parte que nos toca, le damos las gracias, y nos volvemos hacia Bahamontes.

BAHAMONTES CIERRA LA ENTREVISTA

El toledano, se ha levantado un momento de la mesa, le dejamos hablar con una persona, y cuando termina la misteriosa conversación, le interrogamos.

—Hablaba con el director de Faema. Se trata de nuestra intervención en el Giro italiano.

—Un aplauso al «rey de la montaña». ¿Creíste de salida que lograrías el título?

—No tenía la convicción, pues participaban destacadas figuras en esta especialidad de la escalada; pero sí confianza. Claro que, tras las primeras etapas, la cosa se puso muy difícil para mí.

—¿Por qué?

PARA SU VELO-MOTOR:
NEUMATICOS HUTCHINSON

—Por la ventaja adquirida por Pacheco. Como se trataba de un compañero de equipo, yo no podía atacar a fondo para desbancarle. Esperé hasta ver en qué quedaba su esfuerzo; y al no conseguir puntuar Pacheco en algunos puertos, juzgué llegada mi oportunidad, y me lancé a la conquista de la montaña.

—Las diferencias entre tú y Loroño, ¿han perjudicado al equipo español?

—No ha habido tales diferencias. Han surgido cosillas sin importancia, que no han tenido ninguna transcendencia. Loroño es un buen compañero. Lo que pasa es que los periodistas hacen tempestades en un vaso de agua.

—Sepamos la versión de Bahamontes sobre el contenido exacto de este vaso.

—Ya lo he dicho, cosas sin importancia. Quien perjudicó más al equipo nacional, fué la coalición que formaron tres potentes equipos extranjeros contra nosotros: el holandés, el belga y el francés.

—¿En la última etapa, podrá Manzaneque reconquistar el segundo puesto en la general?

—Francamente creo que no. Todos sabemos lo que es la última etapa. Una especie de paseo, con una vigilancia extremada. Por otra parte, Fornara es un formidable corredor, tanto en llano como en montaña, y será punto menos que imposible rebasarle.

—¿Bahamontes ha hecho escuela en Toledo?

—Despuntan algunos buenos «aguiluchos».

—Hay allí un gran palentino.

—¿Ciclista? No recuerdo.

—Escultor.

——Ah —nos dice volviendo de su sorpresa y con evidente admiración—, ¿don Victorio Macho? ¡Y tan grande! Precisamente me va a hacer un busto.

—Casi podemos decir que a tal señor, tal honor.

Y sin más, nos despedimos del equipo, que, a última hora, por culpa de la «estrategia malévola», se ha dejado en la cuneta esos quince mil durillos, que han volado más lejos que los «sputniks» esos.

Félix BUISAN CITORES

VAN LOOY elegido el "campeón de la primavera"

En tercer lugar de la puntuación figura Poblet

Castrocaro (Italia), 15. — En una conferencia de críticos deportivos italianos celebrada la pasada noche en esta ciudad, se ha declarado al corredor ciclista belga Rik Van Looy como el «campeón de la Primavera», es decir, el mejor corredor en la primera parte de la temporada de ciclismo europea.

Van Looy fué proclamado por unanimidad con 95 puntos. El belga Alfred de Bruyne se clasificó en segundo lugar con 38 puntos y el español Miguel Poblet en tercero con 28. —Alfil.

LA VUELTA EN PALENCIA

Numeroso público presenció la salida de la última etapa, a las siete de la mañana

El miércoles se celebró una recepción en el Ayuntamiento en honor de la Caravana ciclista

Terminada la etapa del miércoles, tuvo lugar a las 8,30 de la tarde, en los salones del Ayuntamiento de esta capital, la recepción oficial organizada por el Municipio palentino en obsequio de los corredores y seguidores oficiales de la Vuelta Ciclista a España.

Asistieron las autoridades palentinas y concejales del Ayuntamiento, así como distinguidas señoritas que hicieron los honores a los asistentes.

Se ofreció un vino español a los invitados, transcurriendo el acto en medio de un ambiente de franca cordialidad y simpatía.

VELADA TEATRAL DE LA CARAVANA PUBLICITARIA

A las nueve de la noche, en la Avenida del Cardenal Cisneros, donde se habían concentrado los diversos coches que integran la Caravana Publicitaria de la Vuelta, se celebró una entretenida velada teatral.

Fueron presentados diversos números de variedades que se desarrollaron en el tabladillo de uno de los coches publicitarios, por el locutor Ramos Manuel, actuando José Luis Azcue y Antonio Sémper, expertos acordeonistas; el notable caricato vasco «Zape»; los productores de la empresa Imosa, con varios números escénicos; y el popular conjunto músico-vocal «Los Chimberos», que entretuvieron al numeroso público asistente con sus respectivas intervenciones, algunas de las cuales fueron coreadas por el público.

Terminó este simpático acto escénico, que ponía el alegre colofón a la quince etapa rendida en Palencia, a las diez y cuarto de la noche.

LOS CAMPEONES CORREN SOBRE:
TUBULARES HUTCHINSON

MISA DE CAMPAÑA

A las seis y media de la mañana de ayer, fué oficiada la Santa Misa por el Capellán de la Vuelta, ocupando la sagrada cátedra el Rvdo. Padre Mata, Superior de los Dominicos, quien dirigió a los asistentes una magnífica plática sobre Moral Deportiva.

El altar estaba instalado en un vehículo del «Correo Español-El Pueblo Vasco», y pese a lo intempestivo de la hora congregó en su torno a buen número de seguidores de la Vuelta, periodistas, algunos corredores y aficionados de la localidad.

ENTREGA DE TROFEO

En atención a la espera forzosa que hubo de hacerse para hacer entrega del trofeo donado por la «Peña Marcelo» al primer clasificado español, hasta que la Organización decidiera el ganador, antes de salir le fué entregado una bonita copa al corredor mallorquín Más, del equipo Mobylette-Caobania.

MARCHA NEUTRALIZADA Y SALIDA OFICIAL

Finalizada la Santa Misa los corredores hicieron provisión de vituallas en el control situado junto al edificio de Correos y Telégrafos, con las prisas que imponían un ligero retraso sobre el horario previsto.

Se dió la orden de llamada por la Dirección de la Vuelta y a las siete de la mañana hacían su salida, en marcha neutralizada, los corredores que aún quedan en la Vuelta, para cumplir su última etapa rindiendo viaje en la capital de España. Desde los Jardinillos de la Estación trasladáronse hasta el lugar señalado para la salida oficial, ubicado frente al Instituto Jorge Manrique.

A las siete horas y cinco minutos, una gran muchedumbre despedía a los corredores que después de un pistoletazo del Director, iniciaron el recorrido oficial para esta última etapa.

PERFECTA ORGANIZACION

Es obligado hacer un elogio a la perfecta organización de la Vuelta; tanto por parte de los que directamente intervienen en ella, como por parte de la fuerza pública y otros servicios de vigilancia, sanitario, comunicaciones y demás que, en Palencia, colaboraron decididamente con dicha organización y contribuyeron a su orden y perfección.

Y, así, merece elogios la Cruz Roja, que estableció dos puestos de socorro en «Los Jardinillos» y en el «Salón», al mando del médico-secretario de dicha Institución, don Alberto Combarros con facultativos a sus órdenes y cuerpo de camilleros al del capitán don Eutimio Martín.

También es de destacar la actuación de la fuerza pública, tanto la integrada por las del Cuerpo General de Policía, al mando del comisario jefe don Acisclo Machado; como de la Policía Armada, al de su capitán jefe, don Santiago Pazos Sobradelo; y de la Policía Municipal, al de su jefe don Angel Madruga.

El servicio de comunicaciones telefónicas, fué atendido perfectamente desde la misma meta de entrada por el Jefe de Tráfico don Francisco Ruiz; Jefe del Centro de Palencia, don Miguel Cabeza y señorita telefonista Teresa Abril, instalándose varios teléfonos en la mesa de Prensa, en la llegada, a disposición, con línea directa, de la agencia Cifra y de los distintos enviados especiales de los principales periódicos de España, así como de la Prensa local.

Por primera vez funcionaron en nuestra capital los equipos de telefotos para la transmisión directa de fotografías.

Un alarde periodístico al servicio de nuestros lectores

Como habrán observado nuestros lectores desde el comienzo de la «Vuelta Ciclista a España» que ayer ha terminado en Madrid, venimos realizando un gran esfuerzo informativo respondiendo a nuestro deseo de superación siempre al servicio de nuestros lectores.

Diariamente hemos venido recogiendo, al hilo del minuto, extensas y puntuales informaciones de las incidencias de esta interesante competición que tanto apasiona a una gran masa del público, para lo cual no hemos vacilado en retrasar el cierre de nuestras ediciones de tarde, a fin de dar la información más completa de cada etapa con muy poca diferencia de minutos respecto del desarrollo de la misma.

Este esfuerzo que voluntariamente nos hemos impuesto para responder a las demandas de nuestros lectores, culminó el miércoles con motivo del fin de la décimoquinta etapa de la «Vuelta» en nuestra capital.

Como nuestros lectores pudieron apreciar recogimos en nuestra edición de tarde, no sólo una completísima información literaria del desarrollo de la etapa, sino también amplio reportaje gráfico de Paya, sobre la llegada a la meta de los corredores, reportaje que pudo ser difundido apenas una hora después de haberse recogido.

Este alarde periodístico ha sorprendido a los dirigentes de la «Vuelta» y a los compañeros que siguen la carrera, quienes nos han dedicado elogios que sinceramente agradecemos por lo que valen, si bien no nos envanecen. Por el contrario, ellos nos sirven de estímulo para continuar en nuestra trayectoria siempre al servicio de nuestros lectores y por el prestigio de nuestra ciudad.

PARA SU BICICLETA:
NEUMATICOS HUTCHINSON

Y con esta última etapa bajamos el telón a la XIII Vuelta Ciclista a España

Stablinsky sufrió una aparatosa caída y estuvo a punto de perder el primer puesto

Madrid, 15.—(Crónica del enviado especial de Alfil, Arturo Pato).

Salimos ayer de Palencia. Porque, esto de comenzar una prueba deportiva a las siete de la mañana estará muy bien para los que hacen deporte, muy sano, pero nos trae de cabeza a los seguidores que, tras terminar la etapa, aún hemos de seguir trabajando durante largo tiempo y nuestras horas de descanso son menores. Bien es verdad que también el esfuerzo está en proporción directa pero, de todas formas, el madrugón no fué del agrado de nadie. Era de noche cuando nos presentamos en la meta donde los corredores cumplían las formalidades de ritual tales como la firma, avituallamiento, etc. No nos atrevemos a preguntar a nadie por temor a "despertarlos". Hacía frío, mucho frío en un día que "según dice el calendario" es plena primavera. Tras el verano de anteriores etapas hemos pasado, casi sin transición, el más crudo invierno. Pasan cuatro minutos de las siete cuando los ciclistas, "completamente refrigerados", inician la marcha. A simple vista, no llevan más que su clásica elástica pero, debajo, van camuflados gruesos jerseys que les proporcionan calor, poco calor.

Desde Palencia y hasta la provincia de Valladolid, 81 kilómetros, y a través de la provincia de Segovia, no hay ninguno de los del grupo que se decida a hacer algo por salir adelante. Todos marchan combatiendo el viento frío y fuerte de la mejor manera posible. Unos y otros se escudan en los que, delante, "van dando la cara".

El último control de avituallamiento está en Segovia, casi a la sombra del acueducto. El entregar a los corredores sus provisiones en plena ruta, siempre supone alguna ventaja para los más avispados. Aquí se puede decir aquello de "camarón que se duerme...". Y hay algunos que, efectivamente, se duermen, porque aún no han despertado. Es René Marigil uno de los "avispados". Recoge su comida en primer lugar y sale rumbando a toda marcha del pelotón que se había formado a lo largo de toda la carrera.

Por los bajos de Villacastín, las Navas de San Antonio y San Rafael, sigue completamente solo, aunque a poca distancia de él marcha el vizcaíno Loroño. Les siguen un grupo entre los que destacamos a Bahamontes, Couvreur, Stablinsky y otros cinco que tirán de los demás. El alto de los Leones de Castilla lo rebasa en primer lugar el levantino René Marigil, seguido de Loroño en segunda posición.

Llegamos a la provincia de Madrid. A su paso por Guadarrama, los corredores, que inicialmente llevaban un retraso considerbale, van recuperando tiempo a toda velocidad. La media que se establece oscila entre los 70 y los 75 kilómetros por hora. Buena velocidad para hacerla "a bordo" de una débil bicicleta. Por Villalba se unen Marigil y Loroño. El levantino que en la bajada no tendrá más remedio que sucumbir y esperar que los otros les rebasen, puesto que Loroño se niega a turnarse en la escapada. Hasta Villalba habían adquirido una ventaja de dos minutos y veinte segundos. Marcha Manzaneque bien arropado por todo el equipo español. En Villacastín había perdido terreno por averías en su máquina.

Ya en Torrelodones los que venían dando caza a los dos primeros escapados consiguen darles alcance y, ya juntos, ruedan Loroño, Marigil, Couvreur, Bahamontes, Pacheco, Stablinsky y De Smet. Ruedan con gran empuje y consiguen distanciarse unos tres kilómetros de los que preceden.

Es a los 17 kilómetros de la meta en el Retiro, por Las Rozas, cuando los corredores se sincronizan en su pedaleo esperando conseguir una ventaja que, por mínima que sea, les permita obtener el triunfo en el paseo de coches. Entramos ya en pleno casco de la ciudad y a los primeros grupos se unen otros entre los que figuran belgas, franceses, italianos y españoles.

En el Alto de los Leones de Castilla el líder estuvo a punto de perder el primer puesto de la general. Sufrió una aparatosa caída, con fuerte derrapazo, yendo al suelo con gran violencia. Se produjo una herida en un brazo que, a primera vista, nos pareció de consideración. Tres corredores de su equipo le esperan y le ayudan a tomar la bicicleta. Le dan fuertes golpes para comprobar si tiene algún hueso roto ,aunque nos parece que, si por suerte para él, no ha sufrido fractura ósea, sus coequipiers se la van a producir a fuerza de violentos golpes "exploratorios". Stablinsky se incorpora rápidamente, con un gesto de dolor en su rostro. Sigue pedaleando como puede bien secundado por sus compañeros.

Madrid es, sin duda, la meta más ordenada de cuantas hemos visto en toda la XIII Vuelta Ciclista a España. Desde Torrelodones empieza a engrosar el público y, al entrar en la capital de españa, los dos lados de la carretera aparecen abarrotados de aficionados.

Desde Las Rozas, al dividirse la carretera, el público también se instala en el seto central.

Entramos en Madrid por la misma ruta que el pasado día 8. Desde la meta del paseo de coches del Retiro vemos entrar en la recta final a cinco corredores, entre los que el belga Luyten y el español Pacheco, llevan la primera posición. Como tienen que dar una vuelta al circuito esperamos con ansia que la victoria pueda ser española. Pero viene entre ellos un belga y, faltando Van Looy, cualquier belga nos causa preocupación, pues todos son buenos llaneadores y mejores "sprinters".

En efecto, la victoria tiene color belga, pues Luyten desborda a los escapados y entra a unos seis metros por delante de Baffi, De Smet y Pacheco. Llega enseguida otro pelotón en el que figura René Marigil e inmediatamente hace su entrada el gran Manzaneque. La posición que este corredor ha llegado a ocupar, dice bien a las claras que es, y será, un fenómeno del ciclismo. Vienen a continuación el reparto de copas, jerseys, los consabidos ramos de flores, el jamón y besos para todos. Hablando de besos, Manzaneque se acerca a la tribuna y recibe el de su propia madre, en primer lugar, después es besado también por su padre.

Bahamontes ha sido el mejor "doméstico" de Manzaneque en su lucha por el segundo puesto. Así lo proclama el mismo Manzaneque, quien asegura que si en Bilbao le hubieran ayudado lo que precisaba, en estos momentos se hubiera colocado el jersey amarillo.

La entrada de Stablinski en la meta es acogida por el público con una gran ovación. Llega con un brazo lesionado y con la ayuda de dos de sus compañeros que le sujetan por los hombros.

Y ha caído el telón en la XIII representación de la Vuelta Ciclista a España. Como ustedes conocen, en sus primeros actos, parecía iba a terminar en "drama" y, sin embargo, ha finalizado en "comedia".

M.C.D.2022

LA MUJER Y LA MODA

CUELLOS Y ESCOTES DE "ULTIMO GRITO"

1.—*Franja drapeada en forma de chal.*—Heim.
2.—*Rosas «rococó» que en 1927 estuvieron de moda, vuelven hoy en forma de guirnaldas sobre una blusa-casaca bordada con hojas verdes.*—Balmain.
3.—*Cuello fruncido en una jareta.*—Riviére.
4.—*En un modelo de vestir de crepé negro, una rosa marca el centro del drapeado del escote y del frunce vertical que cae hasta el bajo del vestido.*—Patou.
5.—*Gran escote en V disimulado con un pechero de lo mismo. Talle alto.*—Dior.
6.—*Vestido de noche con frunce vertical en el escote.*—Heim.
7.—*Cuello y pechero blanco sobre un vestido-camisa con talle bajo. Shantung con lunares.*—Rafael.
8.—*Sin cuello, escote redondo y costura con frunces.*—Virginie.
9.—*Franja que pasa por un ojal y forma lazada.*—Dior.
10.—*Traje chaqueta azul con blusa-pechero y cuello smoking de organza blanca.*—Dior.
11.—*Traje sastre con chal terminado con fleco, que sale del cuello y se sujeta con dos botones en el talle.*—Fabiani.
12.—*Cuello hueco, chaqueta cortísima. Pliegue delante.*—Cardin.

Llámense como se llamen, camisa, saco, túnica, tubo, restos, etc., yo creo que los vestidos de este verano no tienen en sí ningún problema.

Dos largos de tela, más o menos pinzados delante o con una pequeña lazada ajustado el talle (siempre y solo delante) y ¡ya está!

Pero no se trata de vestir de uniforme o lo que es peor de suprimir la personalidad, la gracia y la coquetería. Hay que dar un toque atractivo a esos modelos que ¡quién lo duda! serán este verano una plaga, pues sin mangas y bastante cortos resultan baratos y fáciles para hacérselos una misma, si se tiene un poco de «salero».

Ahora bien, hay que dar el toque de gracia y el lugar vulnerable es el escote y cuello. Ahí está el punto donde la imaginación y la fantasía se lanzarán. ¡Y cuanto margen cabe en tan reducido espacio como es un escote! Que si solapas, que si flores, que si lazos, que si pecheras, pliegues, frunces, vivos, drapeados, cuellos, chales, franjas... ¡todo lo que una pueda imaginar se ha puesto ya al día!

Veamos sinó esos modelos con guirnalda de rosas a lo «1925», esas solapas larguísimas que se animan dejando al descubierto un pechero de piqué, y esos cuellos desbocados y huecos que esbelteceen el cuello de una dejándolo estilizado y airoso.

Otros escotes, sin cuello ni solapas, se animan con un collar de perlas o un pequeño chal.—CLEO.

Pequeños secretos de tocador

DEPILATORIO INOFENSIVO. — El medio menos peligroso de quitar el vello donde no conviene que exista, consiste en humedecer una piedra pómez de las más suaves y frotarse con ella todas las noches, antes de acostarse, la piel que se desea depilar. El empleo constante de este remedio acaba por detener la salida del pelo.

Trajes que valen fortunas

Muchas personas tienen la firme convicción de que solamente las grandes fortunas pueden costear toaletas astronómicas por su precio y, sin embargo, nada más lejos de la realidad, va que, precisamente, son los pueblos más pobres y menos adelantados los que poseen atavíos que valen verdaderas fortunas.

Los exploradores árticos afirman que las mujeres esquimales visten trajes de pieles que muchas princesas y esposas de jefes de Estado no podrían proporcionarse.

Es fácil ver a las muchachas de Groenlandia con trajes de zorros plateados, en cuya confección se han empleado 60 pieles de las más escogidas. Si calculamos el precio que están en París cada una de ellas, veremos por lo que sale uno de estos trajes de «diario».

Y no nos refiramos a las mujeres de Sumatra cuyos valores de los trajes regionales son exhorbitantes. Están confeccionados con «paño de oro» y en cuyo tejido entra efectivamente el áureo metal reducido a fibras textiles. También existen otros, hechos con tejido de oro y plata.

En el año 1907, se pagó en París, para una rica americana, 37.500 francos por un traje de «moiré antigué» con brochado de oro y adornos de perlas que, por cierto, fué sobrepasada su cifra de coste por el manto de armiño que los nobles de la provincia de Kerson, presentaron por aquella fecha, a la emperatriz de Rusia y que... entonces estaba valorado en 300.000 pesetas.

Uno de los trajes más ricos que se han hecho a través de todas las épocas, es el que regaló a Mozart el emperador Francisco I de Austria. Era todo de seda con magníficos bordados en oro.

La pintora inglesa M. Montagu Erskine, poseía una caja de pieles, acaso única en el mundo. Toda ella estaba compuesta exclusivamente de orejas de ardilla, habiendo entrado en la confección de la prenda 10.000 de dichos apéndices. ¡Qué se consuelen los maridos cuando les sean presentadas las facturas de la primavera 1958!

USTED PUEDE TENER EL ROSTRO QUE DESEE

Los prodigiosos avances de la cirugía plástica

Una muchacha, después de operada de labios leporinos, llegó a ser ganadora de un concurso de belleza

LONDRES. — (Servicio de ARGOS, especial para nuestro periódico. Prohibida la reproducción).

La cara es el espejo del alma, decía un viejo aforismo. En nuestros tiempos puede también afirmarse que la apariencia física, influye poderosamente sobre la psicología del individuo de tal manera, que el buen o el mal carácter de millones de personas y también su felicidad depende de tener una nariz larga, un mentón deforme o una boca contrahecha.

Pero la cirugía plástica ha avanzado de tal forma que hoy puede modelarse un rostro humano casi con la misma perfección y seguridad del escultor que manipula sobre la húmeda arcilla. La carne, la piel y el hueso es materia que puede rectificarse en su forma externa.

El eminente doctor Harold Gillies, uno de los más famosos especialistas en cirugía estética de Inglaterra, escribió no hace mucho tiempo un artículo en el «Sunday Times», en el que exponía los avances portentosos que ha logrado esta rama de la ciencia médica. Fué en la guerra de 1918 cuando se realizaron las primeras operaciones de cirugía estética. Heridos y mutilados que presentaban horrendas cicatrices y cercenamientos en su cuerpo acudieron a los cirujanos con la esperanza de que sus rostros o sus miembros mordidos por la metralla pudieran ser «reconstruídos» en los quirófanos, permitiéndoles reanudar, sin complejos de inferioridad, su vida de relación.

Ya por entonces se consiguieron algunos éxitos sorprendentes. Pero la cirugía estética conquistó posiciones insospechadas en la segunda guerra mundial. Relata el doctor Harold Gillies un caso realmente extraordinario en el que hubo de intervenir por orden del Estado Mayor. Se trataba de desfigurar el rostro de un joven héroe que se había distinguido por su audacia y valor en contacto con el movimiento de resistencia en Francia durante la ocupación alemana. La «Gestapo» había obtenido fotografías de este héroe y se hacía preciso cambiar por completo su fisonomía, a fin de que pudiese retornar detrás de las filas enemigas, lanzándose en paracaídas para continuar su importantísima y peligrosa misión.

El doctor Gillies le «cambió» el mentón por otro más prominente, de manera que su rostro no parecía el mismo. El primitivo mentón, por cierto bastante correcto, le fué injertado al héroe en una cavidad que le hizo por encima de la cadera, con el propósito de volvérsele a reinjertar, eliminando el postizo, cuando terminase la guerra. Realizó el cirujano la operación y esperó el momento de restaurar el rostro del héroe, pero desgraciadamente éste no regresó, ya que halló la muerte en los campos de batalla.

Afirma el eminente cirujano que son las mujeres, lógicamente, las más interesadas en corregir sus defectos físicos. A su clínica acudió en cierta ocasión una mujer de interesante personalidad, culta e inteligente, que había llevado una vida retraída y no parecía interesada en modas y reuniones sociales. La causa de su retraimiento no era otra que su nariz larga y puntiaguda. El cirujano corrigió fácilmente este defecto con una sencilla operación, de manera que el perfil de la nariz de la paciente quedó puramente helénico. Esta mujer, recuperada su atractivo físico, eliminó por completo su «complejo misantrópico» y, al transformarse su aspecto físico, cambió totalmente de carácter, frecuentó toda clase de fiestas y reuniones y se hizo una de las damas más elegantes y coquetas de la sociedad londinense.

Otro caso muy parecido fué el de una muchacha que trabajaba durante la guerra en una industria militar y que en accidente fué aprisionada por una de las máquinas, a consecuencia de la cual la quedó una extensa calva en la cabellera. El cirujano, mediante una delicada operación sobre la parte ósea del cráneo, consiguió que la volviese a brotar el cabello, y la muchacha, que había padecido una tremenda crisis de abatimiento, hasta el extremo de intentar suicidarse, recuperó la alegría de vivir, propia de su juventud, y se casó al poco tiempo de la operación.

Una de las intervenciones más difíciles es la corrección de los labios leporinos y los paladares hendidos. Estos defectos bastante frecuentes, también pueden ser hoy rectificados. El cirujano cita el caso de una muchacha que tenía labios leporinos y a la que operó con tal éxito, que su boca quedó sumamente atractiva, llegando a ser ganadora de un concurso de belleza que se celebró poco después de la intervención quirúrgica.

Usted, lectora, puede tener el rostro que desee. Ser bella y atractiva está hoy al alcance de cualquiera, con sólo someterse al bisturí de un experto cirujano plástico.

Laurence WRIGTH

S. E. S.
FAJAS A MEDIDA
Mayor, 197
Teléfono, 3071

Caballero: Su abrigo, trinchera o gabardina
CASA MARTIN
Mayor, 86. — Teléfono, 1290
PALENCIA

MARI MIGUEL
FAJAS A MEDIDA
REANUDA SU TRABAJO CON NUEVOS MODELOS
Valentín Calderón, 19-21
Piso segundo, derecha

LA FIESTA NACIONAL

Por orden del Gobierno mexicano volvió a cerrar sus puertas la mayor plaza del mundo

"El Soldado"-un torero de "aquellos tiempos del cuplé"-reapareció para triunfar y atacar con dureza a los matadores jóvenes

Una nueva empresa con un millón de pesos pretende solucionar la clausura de la Plaza "México"

México. — (Servicio especial de la Agencia FIEL).—De largo arrancan las noches causantes de que el coso «México» —con capacidad para más de 50.000 espectadores cerrase sus puertas dejando a la capital azteca y a su afición taurina confinadas en la veterana plaza de «El Toreo» para saciar sus ansias de corridas. El óptico Dr. Alfonso Gaona quebró hace más de un año —una quiebra que el «doctorcito», como se le conoce familiarmente en México, achaca a las excesivas apetencias de don Moisés Cosío, emigrante español, propietario del inmueble dedicado a la fiesta taurina y siguió en la famosa Ciudad de los Deportes del Distrito Federal mexicano— con notorio perjuicio para toreros españoles y nacionales, convertidos en acreedores de Gaona, que vieron cerrarse uno de los centros de contratación donde no resultaba infrecuente que las figuras cobrasen más de 100 pesos por actuación. A la quiebra del doctor en optometría siguió la del Convenio taurino y con ella desaparecieron las posibilidades de solución inmediata para el problema planteado.

Sólo cuando Cosío decidió hacerse cargo del pasivo de la empresa Gaona, comenzaron a nacer las esperanzas de que pronto Mexico contaría de nuevo con su gran cazuela torera. Pero Cosío —hombre de mil negocios— desde el primer instante batalló con dos trayectorias irreductibles: pagaría a los toreros lo que realmente les dejó a deber Gaona y no las cantidades, en muchos casos desorbitadas, exigidas por aquéllos y abriría su plaza suprimiendo el privilegio gozado desde 20 años atrás, por la Unión de Banderilleros y Picadores mexicanos; privilegio consistente en que la empresa, y no los matadores, abonaba los sueldos a las cuadrillas. Si para conseguir lo primero tuvo que luchar poco el propietario de la «México», no ocurrió lo mismo respecto a lo segundo. El peonaje se alzó en defensa de la por ellos estimada única conquista social obtenida por su entidad profesional e hicieron la guerra al capitalista santanderino. Al fin pareció vencer Cosío. El 20 de abril abrió sus puertas el mastodonte de cemento que es la «México» para ofrecer una novillada con seis modestos espadas y cuadrillas libres integradas por picadores y banderilleros no encuadrados en la veterana Unión.

Poco duró el gozo de don Moisés. 24 horas más tarde el Dr. Morones Prieto —secretario de Salubridad y Asistencia Pública, departamento gubernamental que disfruta en el Distrito Federal del monopolio para la organización de festejos taurinos— decretaba el nuevo cierre de la plaza alegando que indebidamente y por funcionarios que fueron inmediatamente destituídos, se autorizó la celebración de la novillada del 20 de abril; toda vez que Cosío no se ajustó a lo ordenado por la ley en tal sentido de concertar con el departamento gubernamental el convenio previo para la celebración de espectáculos taurinos; de garantizar un diez por ciento de los ingresos brutos para la Asistencia Pública; de otorgar una fianza y de salvaguardar los intereses generales de los aficionados. Con la orden oficial de cierre se robusteció la Unión de subalternos que acudió al despacho oficial del Dr. Morones en demanda de que no se autorizase la nueva apertura en tanto Cosío no se aviniera a respetar el privilegio unionista. Se resolvió la petición en sentido negativo alegando Morones que no era de su competencia atender de las cuestiones laborales entre empresa y trabajadores, pues para ello existía la correspondiente secretaría del gobierno mexicano. El titular de Salubridad hizo hincapié en que una vez que Cosío —bien él, bien persona delegada suya— con los trámites legales, su departamento se vería obligado a conceder la autorización solicitada. Y fué el lunes, 28 de abril, cuando quedó constituída la empresa «Espectáculos y Diversiones de México, S. A.», con capital inicial de un millón de pesos, bajo la gerencia del ex matador Arturo Alvarez «Vizcaíno» y el asesoramiento jurídico del licenciado García-diego. La nueva empresa seguirá las directrices marcadas por Cosío en el sentido de entenderse, en cuanto a matadores, con la Unión, dejando a un lado, por ahora, a la Asociación que dirige Manuel Capetillo y, en cuanto a subalternos, con aquéllos dispuestos a admitir el pago de sus honorarios por los respectivos jefes de cuadrilla y no por la empresa como hasta hace un año vino ocurriendo. Quiere la nueva empresa solucionar cuanto antes sus problemas con Asistencia Pública y, de seguido, abrir nuevamente la plaza con novilladas modestas para dar, a mediados de julio, un mano a mano entre los recién reaparecidos Lorenzo Garza y Luis Castro «El Soldado», hombres hoy de moda en el ambiente taurino azteca.

¿No conoce usted «Senda» y «Para nosotras»? Son dos estupendas revistas para la mujer española.

«EL SOLDADO», TRIUNFADOR EN LA PLAZA Y VIOLENTO EN LA PRENSA.—A la misma hora y el mismo día —4 de la tarde del 20 de abril— dos toreros frisando en el medio siglo vestían de nuevo el traje de luces para resucitar en 1958 una pareja de toreros aztecas, famosa hace 25 años. En su natal Monterrey volvió a los ruedos Lorenzo Garza, dicen que impulsado por pérdidas de fortuna. En la plaza «El Toreo» —sita en la capital, pero fuera del D. F.— Luis Castro.—«El Soldado». A ambos les sonrió la suerte. En mayor medida a «El Soldado». A éste sus incondicionales le sacaron en hombros después de haber bordado el toreo con el capote —sus verónicas y chicuelinas resultaron impresionantes al decir de los críticos— y de dar varias vueltas al ruedo después de matar su segundo toro.

En México se asegura que ésta fué la tarde de «El último Cuplé», —la película de mayor éxito que se recuerda por estas latitudes— pues en la corrida, junto a «El Soldado», cortó orejas otro matador con más de 40 años: Alfonso Ramírez «El Calesero». Y es que, ausentes los españoles, el ambiente taurino azteca tuvo que echar mano a las figuras que fueron para sacar a la Fiesta del terrible bache en que la arrojaron la mayoría de los toreros jóvenes.

Con ser grande el triunfo del torero de México en la plaza no fué menor la polvareda que sus declaraciones en Prensa y televisión provocaron. Según «El Soldado», él volvió a los ruedos por la indignación provocada por la falta de personalidad y arrojo de las nuevas pomociones toreras. Sus palabras no dejan lugar a dudas: «El carácter es lo que diferencia a los toreros de ahora de los de antes. Y al decir de antes me estoy refiriendo a Garza, Solórzano, Balderas, «Armillita», Silverio, etc. El más malo de los de antes era mejor que todos los actuales juntos, exceptuando a Capetillo... Con todos los demás se puede jugar a la pelota». El torero a quien hiciera matador de toros Rafael «El Gallo», en marzo de 1935, en el ruedo de Castellón de la Plana, con un toro de Urquijo, no se recató en menospreciar a los hombres jóvenes de la Fiesta en México, pero es que éstos, la verdad sea dicha, hicieron poco para dejar por embustero a «El Soldado», quien acaba de proporcionar el último éxito económico a la empresa de Cuatro Caminos y que ha vuelto el ambiente taurino mexicano a «aquellos tiempos del cuplé», que, por otro lado, son tiempos de moda tanto en España como por estas tierras aztecas.

ESCENARIOS Y PANTALLAS

ACTUALIDAD TEATRAL MADRILEÑA

Estreno de "Tránsito de madrugada" Premio Calderón de la Barca

Triunfo de Lilí Murati y Pedro Porcel con "Querida familia"

En la Zarzuela ha reaparecido "Carrusel mágico" y el Eslava ha celebrado su aniversario

Madrid. — (Servicio de ARGOS especial para nuestro periódico. Prohibida la reproducción).

Una semana bien servida ha sido la del 5 al 11 de mayo, vísperas de San Isidro, con un estreno de autor nacional, otro extranjero, reaparición de una revista internacional y primer aniversario de la recuperación de un viejo teatro madrileño, cada uno de cuyos acontecimientos pasamos a reseñar.

«TRANSITO DE MADRUGADA», EN EL MARIA GUERRERO.-Esta comedia del joven Santiago Moncada, galardonada con el premio Calderón de la Barca de 1957, la ha montado y dirigido con todo esmero Claudio de la Torre, con buenos decorados de Gago y Redondela, y los actores hicieron todo lo posible por dar a sus personajes la fuerza que a veces les falta. Fueron éstos Mari Carmen Díaz de Mendoza y Angel Picazo, en la pareja joven; María Bassó y Rafael Alonso, en la de ancianos, y Carlos Tejada, en el vigilante. Todos saludaron, con el autor, ante los aplausos de la sala, pese a algunas protestas de las «alturas».

Juega Santiago Moncada —tentación en la que caen tantos noveles— con el concepto del tiempo, como si fuera una novedad, y distribuye alternativamente la acción en escenarios simultáneos con cortinas, que distraen y fatigan la atención. Y no sólo va enlazando la decisión de suicidarse los jóvenes con la duda de los ancianos sobre si acertaron al desistir de morir abrazados en el río y de si la vida les ha sido feliz, sino que la narración —toda la obra es un relato, en el que cuentan su vida— tiene un retroceso en el tiempo, con lo que se acrecienta la confusión. Además de esta actitud antiteatral de sustituir la acción por el relato, la obra acusa algunas de las deficiencias propias de la inexperiencia, como las reiteraciones y la falta de seguridad en el trazado de los tipos y sus reacciones psicológicas, que empañan parcialmente los méritos que la hicieron acredora a tan importante premio.

«QUERIDA FAMILIA», EN EL REINA VICTORIA.—Se pasan dos horas encantadoras con esta comedia de costumbres, típicamente inglesa, de Felicity Douglas, que ha «actualizado» José Manuel Iglesias y que seguramente hubiera quedado todavía mejor si se hubiera limitado a traducirla. El público queda prendido y prendado de la representación, la sigue con regocijo, pues es francamente entretenida y divertida, y la aplaude con gusto en los finales de acto y en algunos mutis.

Nos presenta el ambiente de una familia de hoy, en la que por falta de pisos la hija casada tiene que vivir con su marido y sus hijitos en compañía de los padres, y en la que por falta de servicio el ama de casa tiene que hacer de criada y de todo, no obstante lo cual puede escribir una novela describiendo ese mismo ambiente y marcharse a Hollywood para hacer el guión de la película. Comedia amable, todo termina bien: la hija casada encuentra piso, la pequeña se reconcilia con el novio, la novelista vuelve al hogar, y el abuelo, el simpático abuelo, cascarrabias y egoísta, desiste de ir al asilo... hasta que se le presente nueva ocasión de amenazar con irse y salirse siempre con la suya.

La novedad, para Lilí Murati, era presentarla como una mujer gobernando el anárquico hogar y tirada por los suelos, pero al final vuelve por los fueros de la elegancia exhibiendo modelos que levantan exclamaciones en las espectadoras; y en los dos aspectos triunfa igualmente. Después, o acaso a la par, viene Pedro Porcel, con un tipo de viejo que no puede haber ya quien lo supere. Y los demás —Ana Carvajal, Josefina Salguero, Juny Orly y Carmen de los Ríos, Manuel Cebral, Paco Muñoz, Manuel Salguero y Felipe Valdés—, en el resto de los papeles, colaboran eficazmente al éxito de «Querida familia».

NUEVAMENTE «CARRUSEL MAGICO», EN LA ZARZUELA.—La mejor prueba de la fama que dejó esta gran revista internacional es que en la fecha de su reaparición el lleno fué absoluto, con incesante alzarse el telón ante los nutridos aplausos para todos los números y en especial para el caricato Cassen y las «supervedettes» Nicole Blachiery y Mary Carmen Casas. Su vuelta a la Zarzuela es muy oportuna, para que los forasteros que vengan a las fiestas patronales cuenten con un espectáculo de alta calidad.

ANIVERSARIO DEL ESLAVA. — Con un brillante fin de fiesta y con muchos y entusiastas aplausos para los triunfadores de «Te espero en Eslava» —Pastora Imperio, Nati Mistral, Raquel Rodrigo, Eulalia Soldevilla, María Luisa Merlo, Agustín Velázquez y Tony Leblanc—, se celebró el primer año de nueva vida del antiguo y famoso teatro madrileño, en cuyo corto plazo Luis Escobar ha conseguido que recupere su viejo esplendor.

EL CIRCO AMERICANO. — Como todos los años por San Isidro, el Circo Americano, con su fastuosa presentación y con sus sensacionales atracciones, en una sucesión dinámica, apretada y copiosísima, de unas tres horas de duración, ha venido a sumarse a los festejos patronales de Madrid como un espectáculo extraordinario que merece la atención de los vecinos de la villa y de los visitantes.

Charles Coburn o el encanto de la cordialidad

Decano de los artistas cinematográficos, a sus 81 años de edad, rueda ahora en Madrid su película número 68

Se encuentra en Madrid el viejo más simpático del cine mundial: Charles Coburn. El Castellana Hilton es su morada y lo será por bastante tiempo; todo el que dure rodar en Sevilla Films la película «John Paúl Jones» en la que, dicho sea de paso, junto a John Farrow, Erin O'Brien, Robert Stack y Mac Donald Carey, trabajarán tres españoles, cuyos nombres no nos han sido revelados. Marisa Pavan y su marido se unirán en breve a este reparto importantísimo.

Con un vaso de whisky en la mano, nos recibe el viejo actor. Su cordial sonrisa, que hace que sus ojillos azules se entornen graciosamente, nos quita cuantos prejuicios traíamos por el aquel de que esto de la popularidad es llevada bien por los jóvenes, pero por los viejos no tanto.

Somos dos a preguntar; a cien podría contestar simultáneamente.

—Tengo 81 años... Ya lo creo que los aparento.

Le decimos que no tanto. Y si es así ¿desde cuándo los tiene? Porque desde la primera vez que le vimos en la pantalla no ha cambiado en absoluto.

—Saberse conservar amigo; la vejez, para ser larga, tiene sus secretos...

—¿Cuál es el de la suya?

—Ser feliz en principio, y para serlo no tener deudas; es el mejor elixir.

Uno se cree esto a pies juntillas; desde luego.

—¿Cuántos años lleva usted en el cine, Sr. Coburn?

—Desde 1937. Antes había rechazado muchos contratos. Lo mío era el teatro; empezé en él a los 16 años. Vendía programas ¿saben ustedes?, un actor se puso enfermo y yo hube de sustituirle. Así empezó mi carrera. En 1906 contraje matrimonio con Ivah Killis, y pronto formamos compañía. Cuando ella murió, yo pasé al cine.

Charles Coburn no se ha vuelto a casar... Pero de esto es mejor no ha-

—Y desde su venida al cine, hasta hoy, ¿cuántas películas ha hecho usted?

—Sesenta y siete. La primera se tituló «Of human Hearts», hacía el papel de un médico. La última es la que están proyectando aquí ahora: «La vuelta al mundo en 80 días».

—¿Y cuál cree usted que es la mejor que ha realizado?

—Ninguna. La mejor será esta en la que ahora voy a interpretar el papel de Benjamín Franklin. Ya ven ustedes: uno de los más viejos del cine, interpretando el papel de un «benjamín».

Y ríe, ríe sin cesar, al paso que el monóculo se le desprende a cada contracción del rostro. No sabemos si por cansancio o por necesidad lo alterna constantemente con unas gafas: gruesas gafas de miope.

Nos habla de muchas cosas; de muchas. Y de algo que no sabíamos.

—Me ha gustado mucho escribir; al respecto de mis aficiones teatrales publiqué un libro que se llama «They Imitated Humanity so Abominably» su motivo era —y en mi idea lo sigue siendo—, el hacer un llamamiento a Universidades e Institutos para que en ellos sea donde se eduque, en su disciplina, ya a los futuros actores.

Le han traído unas flores y unas cartas; para que pueda atender a esta recepción, nosotros iniciamos la retirada. Y entre la despedida aún le hacemos un par de preguntas:

—¿Cuánto tiempo estará aquí?

—¡Ah! no lo sé aún.

—¿Le veremos otra vez?

—No sé porque invierto mi tiempo libre siempre en mis aficiones favoritas: el golf y pasear.

Se cala ahora el monóculo y nos acompaña hasta la puerta. Una ocurrencia de mi amigo hace que el veterano actor acentúe su risa. Por culpa del gesto vuelve a caérsele el monóculo y sus ojillos se esconden tras los abultados pómulos.

—Pues sí; las españolas son muy guapas... ¡Ya lo creo, amigo, ya lo creo!

M.C.D.2022

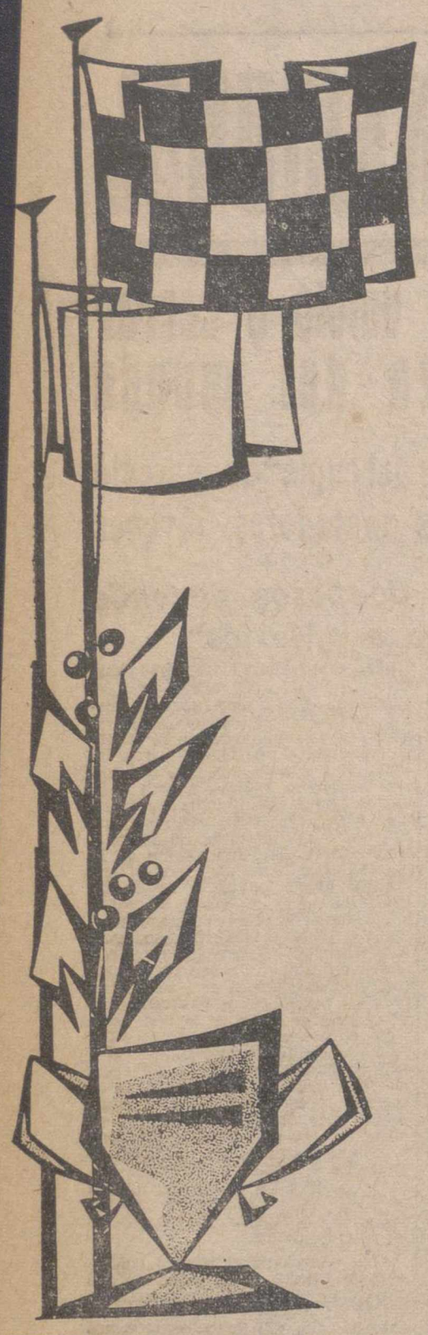

AGUSTA

MOTOCICLETAS

Emeuve

XIV Premio Internacional de Madrid

Real Moto Club de España

11 de Mayo de 1958

Categoría 125 cc.

1.º LIVANORI sobre M. V.
2.º FERRERO sobre M. V.
3.º GONZALEZ sobre M. V.
5.º GRACE sobre M. V.
6.º CORSIN sobre M. V.

Triunfo total y absoluto de las MOTOCICLETAS M. V. que demuestran en todas las competiciones ser

¡¡LA MEJOR MOTOCICLETA DEL MUNDO!!

Representante exclusivo para Palencia:

D. JULIO R. HORTELANO

"AUTO GARAJE EUROPA"

Avda. Casado del Alisal, 1 y 3

PALENCIA

La exposición de la Bienal de Alejandría inaugurada EN EL CAIRO

El Cairo, 15.—La exposición de las obras que participaron en la Bienal de Alejandría ha sido inaugurada en el Instituto Hispanoárabe de Cultura de El Cairo, durante un acto que fué presidido por el embajador de España, señor del Castaño y que ostentaba la representación de el subsecretario egipcio de Educación, su ministro, ausente de Egipto, asistió a esta inauguración, que ha constituído un gran éxito, el Cuerpo Diplomático, altos funcionarios de los Ministerios de Asuntos Exteriores, Educación y Orientación y un público numerosísimo en el que figuraban representantes de los medios artísticos y periodísticos.—Efe.

En El Líbano, el Gobierno de Chamun parece que consigue dominar la situación

Beirut y Trípoli están bajo el control del Ejército

Beirut, 15.—Parece que el Gobierno pro-occidental del presidente Camilo Chamun, está consiguiendo dominar la situación al reducir a la obediencia la oposición pro-nasseriana, que ha paralizado la vida libanesa con una huelga general de tres días y que provocó luchas en las calles de las principales ciudades libanesas.

No obstante, de madrugada, una bomba hizo explosión cerca del edificio donde habita el primer ministro Sami El Solh, rompiendo los cristales de las ventanas cercanas y otras pequeñas bombas hicieron explosión en Beirut durante la noche.

El dirigente del Frente de Unión Nacional, Saeb Sala, manifestó, que sus seguidores no aceptarían otra cosa que una dimisión de Chamun como precio para cesar en la huelga.

Se señalan cuatro indicios de que la situación ha mejorado. El general Fuad Chehab, está decidido a emplear el Ejército para mantener a Chamun en su puesto hasta el término legal de su mandato, en septiembre; las dos ciudades más importantes del país, Beirut y Trípoli, están bajo el control del Ejército y desde ayer aparecen tranquilas; en las regiones fronterizas, los miembros de la tribu Durza de Kamal Jumblatt, fueron derrotados, tras una batalla de 24 horas y obligados a retirarse a la frontera siria, y por último, el apoyo norteamericano prometido por el embajador de Estados Unidos en El Líbano.—Efe.

SABOTAJE

Beirut, 15.—Durante varias horas estuvo interrumpida Radio Líbano, como consecuencia de un acto de sabotaje que cortó los cables.

Han sido reparados los oleoductos de la Iraq Petroleum Company y se espera que los barcos comiencen a transportar el combustible a Trípoli de nuevo en el día de hoy.

Unas cien mujeres y niños de nacionalidad británica, llegaron ayer tarde a Beirut, procedentes de Trípoli.

Se sabe que las fuerzas de seguridad han detenido a Ghazi Himadi, hijo del ex presidente de la Cámara Sabri Himadi. También fué detenido ayer su primo Suhefi Himadi, cuando regresaba de la zona fronteriza con dos ametralladoras.—Efe.

DOS MUERTOS

Beirut, 15.—Dos miembros de la oposición resultaron muertos en Bekka, localidad del valle del mismo nombre, en un choque con las fuerzas de seguridad.—Efe.

SITUACION DE GRAVEDAD

Jerusalén, 15.—El hecho de que occidente «ha comprendido, al fin» la gravedad de la situación en El Líbano, ha causado satisfacción entre los observadores no oficiales que señalan el hecho del envío de unidades de la VI Flota norteamericana al Mediterráneo como una demostación de que Estados Unidos admite esta situación de gravedad.—Efe.

AYUDA AMERICANA

Beirut, 15.—«Armamento policíaco» norteamericano será enviado por vía aérea a El Líbano hoy, para ayudar al Gobierno del presidente Chamun a mantener la paz y el orden en el país.

El embajador de los Estados Unidos, Robert G. Mcclintok, ofreció el material, que incluye municiones y gases lacrimógenos, al Gobierno libanés, ayer miércoles.

Los diplomáticos occidentales estiman que la situación, tras cinco días de disturbios, es favorable al Gobierno. No obstante, Mcclintock, ha ordenado a los súbditos norteamericanos que se evacue la localidad de Trípoli y se trasladen a Beirut.—Efe.

LAS COMUNICACIONES TELEFONICAS CON SIRIA HAN SIDO CORTADAS

Damasco, 15.—Han sido cortadas las comunicaciones telefónicas y telegráficas con Siria por las autoridades libanesas.

En los círculos oficiales se califican de «ridículos» los rumores de que las fuerzas sirias habían invadido El Líbano. «Nosotros —afirmó un portavoz— no nos levantaremos nunca en armas contra otro pueblo árabe bajo ninguna circunstancia».—Efe.

Caja Postal de Ahorros

Premio de doscientas cincuenta pesetas para cartillas de "Nacidos"

En ejecución de las disposiciones vigentes, para premio y estímulo de la virtud del ahorro, la Caja Postal, ha procedido al sorteo de las cantidades destinadas a engrosar las cartillas de «nacidos» abiertas durante el año 1955 en las que se hubieran hecho por los familiares del titular imposiciones ulteriores al donativo inicial ordenado por la Ley de 8 de noviembre de 1941.

Anualmente continuará teniendo lugar tal distribución de premios en favor de aquellas cartillas de «nacidos», en las que se hicieren por los familiares del titular imposiciones dentro de los dos años siguientes al de su nacimiento.

Nos complace dar publicidad a tal manifestación de una saludable política de ahorro con la que se secundan las consignas de S. E. el Jefe del Estado en favor de la previsión.

En el sorteo celebrado en la Administración General de la Caja Postal de Ahorros, han correspondido a esta provincia los siguientes premios, de un total de 2.350, por 587.500 pesetas para toda España.

PALENCIA CAPITAL

35.—13.200: Félix Estébanez, Mariano Prieto, 4.

AGUILAR DE CAMPOO

35.—13.231: Ernesto Garrán, Plaza España, 16.

ALAR DEL REY

35.—13.228: Cándida Laborda, Avenida Estación.

ASTUDILLO

35.—13.184: María Teresa Rodríguez, Astudillo.

35.—13.224: Raquel Luena, Astudillo.

35.—13.227: Luis Angel Rueda, Juan de Tapia, 10.

BARRUELO DE SANTULLAN

35.—13.220: María Pilar Estébanez, La Piquera.

CARRION DE LOS CONDES

35.—13.183: Abilio Villalba, Calzada de los Molinos.

35.—13.205: Víctor Manuel García, José Antonio, 1.

CERVERA RIO PISUERGA

35.—13.180: Presentación Vega, San Martín de los Herreros.

35.—13.187: María Luisa Ramos, Cervera.

35.—13.210: Margarita Pardo, Cervera.

DUEÑAS

35.—13.233: Luis Javier Carnicero, Dueñas.

FROMISTA

35.—13.179: María Jesús Cardeñoso, Revenga de Campos.

35.—13.196: María Teresa González, Revenga de Campos.

OSORNO

35.—13.197: Raquel Doce, Buenavista de Valdavia.

35.—13.198: Germán Doce, Buenavista de Valdavia.

VILLARRAMIEL

35.—13.221: Maximiliana Revilla, Progreso, 12.

Grandes ejercicios navales y aéreos entre Gibraltar y los Dardanelos

Se realizarán por las fuerzas de la OTAN del 19 al 24 de este mes

Londres, 15.—Entre Gibraltar y los Dardanelos se realizarán dos grandes ejercicios navales y aéreos, del 19 al 24 de este mes, por las fuerzas de la Organización del Tratado del Atlántico Norte, según anuncia el ministerio de Defensa británico.

Barcos y aviones de Gran Bretaña, Francia, Italia, Turquía y Estados Unidos, tomarán parte en estas maniobras del Mediterráneo que tienen por objeto planes estratégicos y de control de la navegación.

Después de los ejercicios se celebrará una revista de las fuerzas en aguas de Malta por el comandante supremo de la OTAN, general Lauris Norstad y el comandante en jefe de las fuerzas de dicha organización, en el Mediterráneo, sir Charles Lambe.—Efe.

CONVERSACIONES SOBRE CHIPRE

Londres, 15.—En el Ministerio de Asuntos Exteriores se han iniciado conversaciones sobre Chipre, entre el titular del Departamento Selwyn Lloyd; el secretario de Colonias, Alan Lennox; el gobernador de aquella isla, sir Hugh Foot y los embajadores británicos en Ankara y Atenas, sir James Bowker y sir Roger Allen, respectivamente.—Efe.

El aniversario de la muerte de Cervantes conmemorado en Panamá

Panamá, 15.—El aniversario de la muerte de Cervantes ha sido conmemorado en esta capital por diversos actos. La Sociedad Cervantina, que había conferido al presidente de la República don Ernesto de la Guardia, el título de presidente honorario, hizo entrega del mismo al presidente durante un acto en el que el embajador de España, don Federico Gabaldón le impuso la banda e insignias del nombramiento otorgado.

Entre el embajador y el presidente se cambiaron discursos en los que se exaltó el significado universal de los valores hispánicos, simbolizados en la gloriosa figura de Cervantes.

Seguidamente y ante el monumento a Cervantes, que se alza en los jardines de la Universidad, se colocó una monumental corona de flores. Pronunciaron discursos el escritor y catedrático don Rodrigo Miró y el embajador de España, señor Gabaldón.

En el Club Unión, los cervantistas se reunieron en una cena.

Por 36 pesetas al año la mejor revista agrícola: MIES. Suscripción: 3 pesetas mensuales. Apartado, 15. Palencia.

Así vivió y murió un español

"Servir siempre a España como ella quiere que se la sirva"

El comandante Alvarez-Chas, un adelantado de España en Ifni

Santa Cruz de Tenerife.—(Crónica del corresponsal de la Agencia FIEL, Rufo Gamazo Rico).

En los días evocadores del aniversario de la Victoria vuelven al pensamiento los nombres de los elegidos de la Patria. Tal el del Comandante Alvarez-Chas. Aun no había cumplido 39 años y ya podía lucir sobre su pecho cuarenta condecoraciones ganadas en el campo del valor, en la diaria batalla de la hombría, en el continuado ejercicio de su vocación de acendrado servicio a la Patria. El Comandante don José Martín Alvarez-Chas de Bebén murió en acto de servicio a los 39 años de edad y 21 consagrados a las armas españolas. Había comenzado su vida heroica, casi niño por su edad, como voluntario en nuestra Cruzada de Liberación; derramó entonces a raudales su contagiosa alegría, ejemplarizó a sus compañeros de armas con su innata elegancia espiritual y asombró a todos con su valor sin límites. Si fué entonces el heroico doncel de la Cruzada, algunos años más tarde aumentó la legendaria aureola de su nombre en la campaña de la División Azul, en la que nuevos entorchados cayeron sobre Alvarez-Chas en premio a sus fabulosas hazañas. Su sangre había corrido generosa a través de sus ocho heridas, pero los héroes mueren jóvenes y aun hoy, a punto de cumplirse un año de su desaparición, su recuerdo hace nublar los ojos de sus compañeros y amigos, que eran todos los que le conocieron en estos territorios. «Alvarez-Chas tenía cuanto un hombre puede ambicionar en este mundo», me han dicho. «Era tan perfecto, que ni siquiera podía ser envidiado; tan caballero, que ante él el más desgraciado también se sentía caballero; tan buen jefe que parecía un soldado más; tan prudente y humanitario gobernante, que su nombre era pronunciado con respeto y gratitud por los buenos baamaranis que en él encontraron un hombre comprensivo y exacto cumplidor del deber».

Había llegado cuatro años antes a Ifni, destinado como Jefe del Batallón de Santa Cruz de Mar Pequeña, que, después, fué integrado en el Grupo de Tiradores de Ifni. Se hizo cargo de la Delegación gubernativa en mayo de 1956, cuando el territorio pasaba ya por circunstancias harto difíciles por los conatos de ingerencia desde el otro lado de sus fronteras. El Secretario de la Delegación, don Angel Fernández, me cuenta, con voz velada por la emoción, lo que Alvarez-Chas llegó a significar para españoles e indígenas en Sidi Ifni. Para el señor Fernández, reunía Alvarez-Chas dos condiciones verdaderamente destacadas: total y absoluta lealtad hacia todo aquello que se refiriese a la misión que el Mando le había encomendado y un tan acusado espíritu de servicio, que en él el cumplimiento del deber, por el que llegó incluso a dar la vida, había llegado a formar parte de su naturaleza. Era, además, un hombre tremendamente humano en sus decisiones, en el trato no sólo con sus subordinados, sino con todas las gentes que acudían a él. Tenía en su forma de hablar, en su corrección exquisita, en su don de gentes, un señorío innato dignificado por una humildad ejemplar. Carecía en absoluto de personalismos, todo su afán consistía —y lo consiguió totalmente— en que en su trabajo hubiese un verdadero espíritu de equipo con los subordinados. Sabía escuchar, sabía reflexionar y sabía decidir.

En su trato con los indígenas demostró siempre una gran humanidad. Les escuchaba, les atendía, sentía la constante preocupación por el pueblo de Ait Ba Amaran porque consideraba que este pueblo tenía excelentes características propias, en su bondad racial, en su amor a España y se afanaba en ayudarles para mejorar constantemente su nivel de vida.

Entre otras muchas, el señor Fernández me contaba dos anécdotas que revelan por sí solas la alta calidad humana del Comandante Alvarez-Chas. Un día apareció asesinado el intérprete de la Delegación, Sargento Allat. Alvarez-Chas permanecío varios días casi encerrado en su despacho; si acaso, salía a pasear solo por los barrios más solitarios de la población, pero dejó de asistir al casino, al «cine» y a reuniones públicas. Con extrema sencillez nos decía que «quería guardarle tan pequeño luto a quien había sido uno de sus más fieles colaboradores». En otra ocasión, —nos sigue diciendo nuestro amigo— tuve que hacer un viaje a Agadir. De regreso, llegué al puesto fronterizo a las dos de la madrugada; desde allí pedí línea con la Delegación para que comunicaran al Comandante Alvarez-Chas donde se encontraba; al sonar el timbre del teléfono, me contestó su voz totalmente despierta como si hubiera estado esperando mi llamada; hora y media más tarde, volvía a llamarle, ya en Sidi Ifni, y nuevamente comprobé con admiración que el Comandante Alvarez-Chas estaba en perpetua vigilia.

En resúmen, todo el estilo de Alvarez-Chas estaba cifrado en estas palabras suyas: «servir siempre a España como ella quiere que se la sirva». Por eso a nadie extrañó su muerte en acto de servicio. Era esta su muerte; la única muerte que Dios podía concederle en premio a su espíritu.

El doloroso suceso que aún lloramos, ocurrió el día 11 de agosto de 1957. Habían llegado noticias de que en el Norte del territorio había irrumpido una banda armada, desde Marruecos. El Mando dispuso acudiera allí un avión en misión de reconocimiento y, naturalmente, Alvarez Chas se creyó en la obligación, como Delegado Gubernativo y Jefe de Grupo, de participar en el servicio. Fué el último que en vida pudo ofrecer a España. Después de cumplida la misión de reconocimiento, cuando el avión regresaba ya a su base, algún accidente debió surgir; en el aerodromo captaron las últimas palabras del radio anunciando el inmediato aterrizaje. Pero el avión no llegó. Parece lo más probable que cayera al mar. Alvarez-Chas, el Capitán Antón, del Ejército del Aire, y otros cuatro tripulantes de Aviación, perecieron en el trágico accidente. Los trabajos de búsqueda efectuados afanosamente durante muchos días no dieron ningún resultado positivo. Habían perecido los adelantados de España en Ifni.

La batuta del malogrado maestro Argenta

Madrid, 14. — Durante la visita a la Biblioteca Musical del Ayuntamiento, doña Juana Pallarés, viuda del malogrado director español Ataúlfo Argenta, hizo entrega a la señorita Espinos Orlando de la batuta del llorado moestro, que figurará en la vitrina de honor del Museo Instrumental de aquélla, junto al retrato del gran músico,

La Ascensión del Señor

"COMO LE HABEIS VISTO SUBIR AL CIELO, ASI VENDRA"

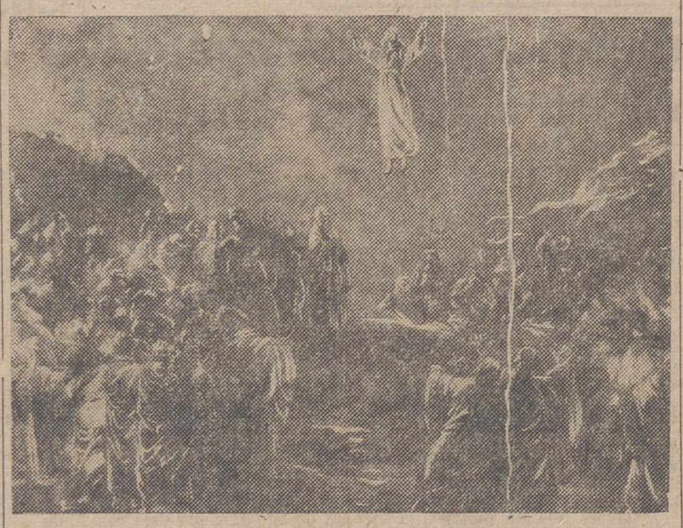

Desde la cumbre del monte Olivete, Cristo se elevó. Ascendió por su propia virtud...

La Redención estaba consumada. La misión de Cristo, concluída en la tierra. El hombre y Dios habían vuelto a entrar en amistad, desde hacía cuarenta y tres días, en que Cristo murió, para purgar en el sufrimiento de su Humanidad, y satisfacer con su Divinidad...

Por ello, porque la misión principal está acabada, Cristo marcha a la vera del Padre. Se alza maravillosamente, majestuosamente, en medio de un solemne estremecimiento de los espacios:

«Sube Dios en medio de aclamaciones —dice el libro de los/Salmos— y el Señor al sonido de la trompeta».

Pero no da por cancelada definitivamente su labor. En la tierra ha dejado las puertas abiertas a la amistad con el Padre. Habrá quien pase el umbral, pero habrá quien desee quedarse fuera. Para ello, Cristo ha adoctrinado a los suyos, momentos antes de partir.

—«Id por todo el mundo; predicad el Evangelio a todas las criaturas; el que creyere y se bautizare, se salvará; pero el que no creyere, será condenado».

Y les dejó más. No solo la palabra, sino el empuje de un ejemplo luminoso y transparente...

Y bastante más. Se quedó El mismo. Subió, dejando aquí la maravillosa estela real de la Eucaristía. Y dejó el signo de la bendición y del perdón...

¡Cómo le encadenó el corazón de los hombres al Cristo Maestro...!

La cumbre del monte Olivete fué testigo del dolor de la separación. Los ojos del cuerpo quedaban sin la presencia de Cristo. Quedaban solo los ojos del alma para vincularse a la visión de Dios en las especies eucarísticas. ¡Quedaba la fe! Y Cristo ya lo dijo: «Quien creyere y se bautizare, se salvará».

Cristo —a través de su doctrina, sus Sacramentos y su realidad Eucarística— estará siempre con nosotros. Pero su majestad solo volverá en la hora definitiva. Y volverá con la solemnidad con que se fué. Lo dicen los libros sagrados:

«Como le habéis visto subir al Cielo, así vendrá».—A. A. S.

Los premios agrícolas de 1958

Se ha concedido el primer premio a don Eliseo de Pablo

Madrid, 15.—Por una Orden del Ministerio de Agricultura que hoy publica el «Boletín Oficial del Estado», se conceden los premios de Investigación Agraria, Prensa Agrícola, Maestros Nacionales y Oficios Agrícolas.

Se declara desierto el concurso para la adjudicación de los «Premios nacionales de investigación agraria», por no ajustarse los trabajos presentados bajo los lemas «Hordeum» y «Repoblando» a las bases de la convocatoria, las cuales exigen que tales trabajos sean completos y sienten conclusiones prácticas de carácter definitivo.

Se adjudican seis premios de Prensa Agrícola a los señores siguientes:

Primer premio, a don Eliseo de Pablo Barbados.

Segundo premio, a don Rafael Romero Montero.

Tercer premio, a don Miguel Doaso Olasagasti.

Cuarto premio, a don Ginés de Gea Amorós, y

Sexto premio, a don Luis Torras Uriarte.

También se adjudican ocho premios para Maestros Nacionales, a doña María Moreno Payá, de Aranjuez; don Teodoro Baguena, de Aliaga (Teruel); don Constantino Alvarez García, de Barcenilla de Piélagos (Santander); don Arturo Martínez Sintes, de Ayelo de Malferit (Valencia); don Arturo Francisco Morido, de Castropol (Oviedo); don Andrés Magarzo Aleja, de Villanueva del Campo (Zamora); don Juan José Hurtado Vera, de Belvis del Jarama (Madrid), y don Lorenzo García Calzada, de Bercial (Toledo), respectivamente.

Los premios nacionales de Oficios Agrícolas, se concedieron a los señores: don Manuel Betrán Terrén, del Coto Escolar «Collarada», de Villanua (Huesca), y a don Manuel García-Mora Isidoro, de la Mutualidad y Coto Escolar «Nuestra Señora del Perpetuo Socorro», de Don Benito (Badajoz).—Cifra.

En Bolivia, estado de sitio

Se ha dominado la rebelión

La Paz (Bolivia), 15.—El Gobierno ha impuesto el estado de sitio en todo el país, como censecuencia de la rebelión registrada en Santa Cruz, que se ha extendido a Choreti, localidad petrolífera a 70 kilómetros de la primera, y que fué provocada por elementos del partido de Falange y facciones extremistas, estando complicados varios oficiales retirados del Ejército.

M.C.D.2022

Comisaría de protección escolar del Distrito Universitario de Valladolid

Plazas de alumnos externos gratuítos para el Curso de 1958 - 59 en los Colegios no estatales de Palencia y su provincia

De orden del Magnífico y Excelentísimo señor Rector-Presidente de la Sección Delegada de Protección Escolar del Distrito de Valladolid, se anuncia concurso público para la provisión de plazas de alumnos externos gratuitos para el Curso de 1958-59 en todos los Centros de Enseñanza no estatales comprendidos en la Orden Ministerial de 28 de marzo de 1958 (B. O. de 11 de abril, página 636).

Los impresos para extender las solicitudes, tanto de prórroga en el disfrute del beneficio cuanto de nueva adjudicación, pueden obtenerse en los respectivos Colegios, en las Secretarías de los Institutos de Enseñanza Media del Distrito, o en la Comisaría de Protección Escolar (Universidad-Valladolid). Las solicitudes deben ser presentadas en el Colegio donde el alumno desee cursar sus estudios, hasta el 31 del presente mayo. La ficha que acompaña a la instancia, debidamente cubierta, será remitida simultáneamente a esta Comisaría. Si por algún Centro no estatal se opusiera algún obstáculo a la admisión de la solicitud, procederá su remisión directa a esta Comisaría, siempre acompañada de la ficha y de escrito expresivo de los motivos por los que se realiza este envío.

Para poder aspirar a estas plazas de externos gratuitos se requiere en los interesados las circunstancias de un regular aprovechamiento en sus estudios (lo que excluye radicalmente a quienes tengan calificaciones de suspenso) y escasez de recursos. En igualdad o semejanza de situación económica serán preferidos los alumnos con mejores calificaciones.

La obligación de conceder plazas de enseñanza gratuita tiene carácter general para todas las instituciones privadas docentes de cualquier grado de enseñanza (Superior, universitaria y técnica, incluso academias preparatorias, técnica de grado medio, comercio, media, laboral, primaria, magisterio, por correspondencia, etcétera).

Si en la relación de Centros que se acompaña no figura alguno, por cualquier causa que fuere, aquellos a quienes interesen plazas gratuitas en él deben solicitarlo del mismo. De no obtener un resultado satisfactorio de su gestión deben dirigirse a esta Comisaría exponiendo detalladamente lo sucedido, mediante carta con expresión de nombre y dirección del remitente.

La Comisaría del Distrito Universitario de Valladolid, establecida en el Palacio de Santa Cruz de esta ciudad, proporcionará cuantos datos complementarios soliciten los interesados, personalmente o por teléfono (4483).

El Comisario de Distrito

CENTROS NO ESTATALES DE ENSEÑANZA PRIMARIA PROVINCIA DE PALENCIA

Nombre del Centro

Nombre del Centro, Nuestra Señora del Amparo; Santo Angel de la Guarda. Domicilio, Avenida M. Rivera. Número plazas a concursar, 38; Blanca de Castilla (RR. Filipenses), Santo Domingo, 6, 34; Nuestra Señora del Carmen; Castilla, Maristas, 1, 28; Inmaculada Concepción, Santa Teresa de Jesús, 8, 3; Centro Politécnico San Isidoro, Plaza Inmaculada, 8-10, 8; San José; María Inmaculada; Menéndez y Pelayo; Niño Jesús de Praga, A. José Antonio, 1, 3; La Salle, S. Bernardo, 11, 28; Tres Virtudes (Las).

Colegios de la provincia

AGUILAR DE CAMPOO. — Nuestra Señora de la Compasión, Nueva, número 3, 10; San Gregorio.

SAN ANDRES DE ARROYO.—San Andrés de Arroyo; número plazas a concursar, 2.

BALTANAS. — La Milagrosa, Virgen, 10, 24.

BARRUELO DE SANTULLAN.—Santa Bárbara.

DUEÑAS. — Compañía Santa Teresa de Jesús, Hospital, 7, 30.

FRECHILLA. — Santo Angel.

FROMISTA. — Inmaculada Concepción, José Antonio, 2, 12.

GUARDO. — Amor de Dios, De la Iglesia, 10, 36.

SALDAÑA. — Nuestra Señora del Valle (Agustinas), D. Ricardo Cortes, 24, 16.

VALLEJO DE ORBO.—Santa Bárbara.

VENTA DE BAÑOS. — Elena Victoria; Santa Rosa, Primero de Junio, número de plazas a concursar, 2; Santa Dorotea, 18 de Julio, 1, 13.

VILLADA. — La Milagrosa, Ingeniero Rivera, 1, 2.

VILLARRAMIEL. — La Reunión del Sagrado Corazón de Jesús, Doña Blasa, 1, 14.

HERRERA DE PISUERGA. —San José (RR. de Nuestra Señora de la Compasión), Los Tilos, número plazas a concursar, 23.

¿Conoce Vd. las

LUBE

de 99 y 125 c.c. modelo "S"?

Concesionario exclusivo:

AUTO - LOCOMOCION

Mayor, 14 - PALENCIA

LETRAS DE LUTO

Se cumple el primer aniversario del fallecimiento de don Valentín González Mancho, cuyo recuerdo vive imperecedero en la memoria de los que le conocieron y trataron.

En esta fecha, renovamos nuestro pésame a su apenada esposa, doña Anastasia Revilla Ibarra; hijos doña Delfina, don Valentín, don José Angel, doña María del Carmen, don José María y doña María del Pilar González Revilla; hijos políticos, nietos, sobrinos, primos y demás familia.

"RELOJES SUIZOS A PLAZOS Y CONTADO"

Marcas de 1.ª calidad y reconocida solvencia. Garantía hasta 20 años. Pida Catálogo ilustrado

COMERCIAL RELOJERIA SUIZA

Apartado, 66 Zamora

Dietario

Viernes 16 de Mayo de 1958

SANTORAL. — Santos: Ubaldo, Posidio, obispos; Juan Nepomuceno, presbítero; Audas, Peregrino, obispos; Aquilino, Victoriano, Genadio, Félix, mártires; Honorato, Domnolo, obispos; Brandano, abad; Fidolo, confesor; Máxima, virgen.

(Misa, de San Ubaldo; color, blanco).

Sale el sol a las 4'58 horas y se pone a las 19'25 horas. Sale la luna, a las 3'40 horas y se pone a las 17'20 horas. Luna nueva, el día 18.

REFRAN: Mayo hortelano, mucha paja y poco grano.

EL TIEMPO EN PALENCIA
MATERIAL DE OFICINA, EN I. G. DIARIO-DIA

EFEMERIDES. — 1920: Cogida y muerte de «Joselito» en la plaza de Talavera de la Reina. — 1503: Entra el Gran Capitán en Nápoles.—1703: Muere Carlos Perrault. — 1812: Batalla de la Albufera. — 1814: Nace el filósofo Sanz del Río. — 1825: Fundación de la República de Bolivia.

EL DIARIO PALENTINO-EL DIA DE PALENCIA

El periódico más leído en toda la comarca palentina por su gran información.

La vida en la Región

750 cazadores abulenses no encontraron ni un solo lobo en su batida

El próximo "Día de la Provincia", de Valladolid, se celebrará en Medina del Campo

AVILA

CACERIA FRUSTRADA. — Después de que una escrupulosa organización había montado extraordinaria cacería para dar fuerte batida a los lobos que pululan por la Sierra de Piedrahita, el resultado ha sido totalmente nulo, porque la intervención de más de 700 hombres no ha sido capaz de encontrarse con un solo ejemplar.

Todo había sido previsto teniendo en cuenta la inmediata llegada del ganado que proviene de Extremadura donde ha estado aprovechando los pastos de invierno y para prevenir a los rebaños de las alimañas, que durante el pasado año causaron daños por valor de más de 400.000 pesetas.

Se reunieron más de 90 escopetas y muchísimos ojeadores, que mantuvieron puestos desde las siete de la mañana hasta las cinco y media de la tarde, pero ni escopetas ni ojeadores se encontraron con un solo ejemplar de lobo.

Se da además la circunstancia anecdótica de que el día anterior, las alimañas sacrificaron un cordero en Hoyos del Espino y otro en arajas de la Sierra.

LOGROÑO

CONFERENCIA DE LAFUENTE FERRARI.--Siguiendo el curso organizado por el Instituto de Estudios Riojanos, mañana viernes pronunciará una conferencia sobre el tema «Situación y problemas de la pintura contemporánea», el ilustre catedrático de Historia de Arte de la Escuela Superior Central de Bellas Artes de Madrid, don Enrique Lafuente Ferrari.

La extraordinaria personalidad del conferenciante, que se extiende por el mundo entero y lo interesante del tema que se propone desarrollar, aseguran un nuevo éxito para la primera entidad riojana que seguirá viendo repletos de selecto público los salones donde está desarrollando este círculo cultural.

SALAMANCA

GALAS DE PRENSA. — Con el éxito de público que era de esperar y que viene a confirmar el alcanzado en otros países, ha sido estrenada en el cine Gran Vía de la capital salmantina, la última película de Charles Chaplín, «Un rey en Nueva York», sobre la cual ha habido las más encontradas opiniones.

Según la crítica cinematográfica de la capital charra la película ha constituido un rotundo éxito y su estreno fué patrocinado en Galas de Prensa por la de aquella localidad.

SANTANDER

UN NIÑO PECROZ.--Una exposición abierta en la sala «Sur» presenta 33 dibujos en colores realizados por el niño de 3 años, Bernardo María Casanueva, «Quiqui».

Los dibujos, muy ingeniosos, representan figuras humanas y están realizados con gracia y estilo. El pequeño autor recibe con gran simpatía al numeroso público que acude a la Exposición.

VALLADOLID

EL DIA DE LA PROVINCIA. — En el último Pleno celebrado por la Diputación Provincial vallisoletana, se ha adoptado, entre otros acuerdos, el de designar a Medina del Campo como la localidad en que ha de celebrarse en el presente año «El día de la Provincia».

A propuesta del diputado por Tordesillas, se acordó que se tenga en cuenta para que el año próximo se celebre tal festividad en aquella localidad.

En la misma sesión se aprobó también el proyecto de obras de nueva planta y adaptación de las existentes en el Orfanato Provincial, por un valor de 9.689.54 pesetas.

V. ALONSO ROJO

CIRUGIA - PARTOS - MATRIZ

Plaza Abilio Calderón, 1, segundo

¿Quiere usted ver lucir sus lámparas de cristal?

Una lámpara bien limpia luce el doble que si está sucia o empolvada. Para limpiar pronto y bien las suyas use CRISTASOL. Se extiende, se seca... ¡y ya está! En unos minutos quedan limpias y relucientes, con ese bonito brillo que antes sólo se conseguía en las lámparas de mucho precio.

CRISTASOL no deja sedimentos; no estropea las manos. Pruébelo.

CS 16362

ASPIRINA

SOLO HAY UNA ASPIRINA

BAYER

Contra dolores, gripe, resfriados, reumatismo

EL PRODUCTO DE FAMA MUNDIAL en tubos y sobres de 2 tabletas

Se legaliza el comunismo en Chile

Santiago de Chile, 15.—Después de una larga sesión que terminó de madrugada, la Cámara aprobó un proyecto de ley que legaliza el comunismo, declarado ilegal hace diez años, pese a la oposición de los liberales y conservadores.—Efe.

SEGADORAS AGAVILLADORAS

Entrega inmediata

FUNDICION Y TALLERES CARBAYO

BENAVENTE (Zamora)

COSECHADORAS "Case"

Entrega inmediata; admitimos instancias para adjudicación Ministerio.

Representantes oficiales para Palencia y provincia,

TEJEDA Y CIA. S. L.

Maquinaria Agrícola.

Club de Fútbol Barcelona

SUSCRIPCION PUBLICA

de 60.000.000 de pesetas nominales en 60.000 Bonos de Caja de 1.000 pesetas nominales cada uno.

Al 6'95 por ciento de interés anual

con impuestos a cargo del obligacionista, excepto el de timbre de negociación que será pagado por la Entidad emisora. Con cupones semestrales vencimientos 30 de Septiembre y 31 de Marzo de cada año, siendo el primero a cobrar, íntegramente, el de 30 de Septiembre próximo.

Tipo de emisión: 94 por ciento o sea pesetas 940'--por título

Estos bonos son amortizables en ocho años a partir del primero de Enero de 1960. Estos títulos serán amortizados al tipo de 110 por ciento y en el caso de que se aumenten los precios de abono de las localidades del nuevo Campo, existirá una prima suplementaria de amortización.

Renta líquida: 6'74 por ciento calculada la prima de amortización

BANCOS Y ENTIDADES COLABORADORAS

Banco de Santander
Banco Central
Banco Popular Español
Banco Soler y Torra
Crédito y Docks
Caja de Pensiones para la Vejez y el Ahorro
Caja de Ahorros Provincial de la Diputación de Barcelona
Caja de Ahorros y Monte de Piedad

en cuyas oficinas Centrales, Sucursales y Agencias, se reciben pedidos de suscripción desde el

20 de Mayo de 1958

Los Bancos y Cajas de Ahorro se reservan el derecho de cerrar la suscripción en el momento en que haya sido solicitada la totalidad de los títulos ofrecidos.

Se gestionará la admisión de estos títulos en la Bolsa de Barcelona.

CRONICA BURSATIL

Persiste la atonía y la escasa negociación

Tras de una discreta alza inicial en los cambios, el mercado ha vuelto a estar dominado esta semana por el papel, aunque hay que hacer constar que la corriente vendedora, por su pequeñez, tuvo escaso empuje y el debilitamiento de los precios fué, por lo tanto, muy moderado.

En realidad, puede decirse que el tono del mercado, sin embargo, no ha experimentado ninguna alteración, pues el hecho esencial sigue siendo el retraimiento de ambos elementos de la contratación. Tanto si los cambios se mueven en un sentido como en otro, la verdad es que hay poco papel y escaso dinero, lo que se explica perfectamente ya que si el dinero no se decide a operar porque no ve claro el futuro inmediato de la Bolsa, el papel tampoco puede mostrarse muy propicio dado que, a los actuales precios, vender es un mal negocio. Esto es, compradores y vendedores tienen razones para justificar su inhibición, su alejamiento de la Bolsa, y naturalmente, al mercado no se le puede pedir nada mejor ni peor en unos momentos de atonía como son los presentes.

A causa de esta estrechez de las contrapartidas, la negociación sigue siendo muy escasa y por eso debe considerarse que las alteraciones de los cursos, cualquiera que sea su signo, no tienen demasiada significación. Realmente, es imposible decir en estos momentos cuál es la verdadera tendencia de la Bolsa si es que, en efecto, existe alguna tras del continuado reajuste que ha imperado durante más de un año.

Que el mercado debía reaccionar, precisamente por el drástico abaratamiento de los precios y las elevadas rentabilidades que han alcanzado la inmensa mayoría de los valores, es evidente, pero una cosa es lo que debía suceder y otra lo que no tiene más remedio que ocurrir por la desorientación y el recelo que domina al público bursátil, aunque sea injustificadamente. Así, pues, se hace preciso esperar a que la gente vaya adquiriendo una mayor confianza en los mercados mobiliarios para que se anime a la inversión, pues no cabe duda que si el ambiente bursátil no pasa de ser el que es ahora, es porque el dinero no llega al mercado en las cantidades necesarias. Evidentemente, en cuanto la corriente de inversión sea más caudalosa y los cambios inicien la revalorización de una manera franca, habrá papel y, consiguientemente, una negociación más amplia y más en consonancia con las características de nuestros mercados en los que el número de valores ha aumentado considerablemente en los últimos tiempos. Ahora se da el caso de que con más títulos a cotizar, hay menos negocio que antes con menos valores en condiciones de operar.

En la semana que se resume, como queda dicho al principio, el dinero se mostraba al principio más propicio a adquirir, habiendo forzado, incluso, una discreta revalorización. Sin embargo, pronto el alza se vió frenada. Barcelona comenzó a vender y el hecho influyó en el mercado central, cuyos cambios han vuelto a orientarse hacia un declive moderado, pero que no se ha contenido totalmente, pues al final, aunque existía un mayor equilibrio entre las contrapartidas, aun fueron bastantes los títulos que retrocedieron. Si bien, después del cierre del viernes parecía que el dinero estaba algo más animado, aunque no llegaba a pagar por encima de los cambios hechos.

El balance de diferencias de la semana arroja gran mayoría de signos negativos, siendo el sector de arbitraje el que ha experimentado retrocesos más considerables dentro de la pequeñez de las alteraciones. Guindos, Resinera y Hornos son los únicos valores que consiguen en este grupo mejorar el cambio del viernes anterior. En el departamento de electricidad han predominado también los descensos, alguno de los cuales son de relativa profundidad como es el de Hidro Española y Cantábrico. En este sector sólo suben muy discretamente, Nansa, Sevillana, Viesgo y Moncabril.

En cuanto al grupo bancario ha sido el más sostenido a lo largo de la semana, manteniendo sus precedentes la mayoría de los valores que lo integran. Nota destacada del mismo ha sido la importante revalorización del Banco de España que gana 26 enteros.

En el resto del «parquet», destacan por su orientación favorable las acciones de Fasa y Ebro. Finalmente, en el mercado de derechos de suscripción los de Hidro Española han seguido en su cotización una línea revalorizadora.

BANCO CASTELLANO

FUNDADO EN 1900

Domicilio Central: Duque de la Victoria, 12

Agencia Urbana n.º 1: Paseo de Zorrilla, 11. Valladolid

Sucursales en:

Madrid, Palencia, Santander, Segovia y Zamora

Capital: 25.000.000 de pesetas, totalmente desembolsado. Reservas en 31 de diciembre de 1957; 30.250.000 pesetas.

CUENTAS CORRIENTES, CAJA DE AHORROS, DEPOSITOS EN CUSTODIA, CAJAS DE ALQUILER, NEGOCIACIONES, CREDITOS, GIROS y toda clase de operaciones de Banca

Operaciones del Servicio Nacional del Trigo

(Aprobado por la D. G. de B. B. e I. con el n.º 2.161)

Ayuntamiento de Becerril de Campos

Fiestas de San Isidro Labrador

GRANDES TIRADAS AL PLATO

El día 18 de Mayo, a las 5 de la tarde, con adjudicación de importantes premios

anuncios por palabras

Alquileres

ALFALFA, arriendo temporada una hectárea. Soto de Pombo. Arturo.

ALFALFA, se arriendan los cortes de dos hectáreas de alfalfa de muy buena calidad. Informará don Ambrosio Nevares, en Carrión.

SE ARRIENDAN 8 cuartas de alfalfa por temporada en Villaturde. Alberto Gómez.

Automóviles

VENDO furgoneta Fiat 501, buen estado, económica. Teódulo Antolín. Mazuecos de Valdeginate.

FURGONETA once caballos, toda prueba, vendo. Talleres Arturo.

Compras

LABRADORES, cebada y avena compra siempre Benigno Martín. Manuel Rivera, 5. Palencia.

COMPRO palomas "zuritas" para tiro pichón, pago buen precio. Informes Benigno Martín. Avda. Manuel Rivera, núm. 5. Tlf. 2718. Palencia.

Ganados y aves

VENDO mula de dos años, doce novillos para pasto. Dehesa de Matanza. Cordovilla la Real.

HARINA de huesos 28'37% proteínas. Inmejorable. Establecimientos Heraclio Domínguez. Palencia.

VENDO borro y dos sobreborros. Julio. Torre de los Molinos.

VENDO macho tres años, cinco dedos, domado. Tomás Tamayo. Amusco.

VENDO terneros para suero. Carretera Valladolid, Segundo Barrio. Finca el Bombero.

SE VENDEN 170 ovejas dando leche. Para tratar, en Villaldavín. Miguel Antolín.

POLLITOS, ambos sexos. Avícola María Isabel. Granja autorizada. San Gil, 7. Burgos.

VENDO 40 ovejas nuevas, emparejadas. Perpetua Andrés. Carbonera.

VENDO 15 ovejas emparejadas y dos primales. Renedo de la Vega. Felicísimo Quijano.

VENDO yegua recién parida, con rastra de macho, y mula de año. Víctor Ramos. Villotilla.

VENDO dos terneros, uno de año. Villaviudas. Jerónimo.

Fincas

VENDO cascajera ocho cuartas. Pablo Escalada. Dueñas.

ARTICULOS DE ESCRITORIO, EN I. G. DIARIO-DIA

Maquinaria y Reparaciones

SEGADORAS "La Hoz". Ligeras como una pluma. Biela sobre rodamiento a bolas. Máquinas de verdadera calidad de nuestra propia fabricación. Almacenes Ortega y Ortiz de Zárate. Berruguete, 12. Palencia.

ENSACADORAS metálicas, aventadoras, segadoras, rastrillos, vuelvetrillas, motores, grupos moto-bombas, prensas de uva y paja, mangueras, correas, poleas y cojinetes. Piezas de recambio. Almacenes Pinacho.

TRILLADORAS diferentes tipos, garantía absoluta y gran rendimiento. Cosechadoras nacionales e importación. Tractores, remolques y maquinaria en general. Tejeda y Cía., S. L. Palencia.

MOTORES eléctricos y a gasolina, de las mejores marcas. Almacenes de Maquinaria, Sobrinos de Fidel Diego, S. R. C. Palencia.

NEUMATICOS, correas de ventilador, correas trapezoidales. Navamuel. Casado del Alisal, E. Teléfono 1937.

AVENTADORAS y ensacadoras seminuevas, varios tipos, procedentes de cambios, desde mil pesetas. Talleres «Urbón». La Carcavilla, (junto al campo de fútbol viejo).

MAQUINARIA agrícola, arados, aperos diversos, remolques, tractores "Lanz". Félix del Paso.

MOTOR eléctrico "Asea", 20 HP., con reostato de aceite, se vende en Baquerín de Campos. Leoncio de Rozas.

SE VENDE ensacadora, tres ventiladores y motor 2 H. P., gasolina. Agustín Herrero. Hijosa de Boedo.

VENDO máquina segadora seminueva a prueba, barata. Lucas Infante. Paredes de Nava.

GRUPO motobomba gasolina completo, con manguera, vendo. Benicio Seco. Espinosa de Villagonzalo.

VENDO máquina segadora "Cormick", poco usada. Teófanes Monge. Fuentes de Nava.

SE VENDE una máquina segadora marca "Cormick", seminueva, bisurco. Cardeñosa. Velasco.

Pérdidas

PERDIDA medalla y cadena, trayecto Banco Santander a calle Berruguete. Se gratificará. Bar Galindo.

Trabajo

PASTOR necesitará en San Pedro para Baquerín don Luis A. Polanco. Plaza Catedral, 16. Palencia.

SE NECESITA cocinera para Santander, poca familia, buen sueldo. Razón, Valentín Calderón, 18, segundo.

NECESITO oficial de carpintería y ayudas. República Argentina, 7. Maderas.

PASTOR de San Pedro en adelante. Se necesita. Lucinio García. Espinosa de Villagonzalo.

SE NECESITA pastor. Tomás Bueno. Villarramiel.

NECESITA pastor para 400 ovejas, desde San Pedro en Valdeolmillos. Paciano Marcos.

SE NECESITA pastor de San Pedro en adelante. José Casero. Villaviudas.

SE OFRECE pastor de San Pedro en adelante con referencias, no contesto cartas. Germán Calle. Finca la Lola. San Cebrián de Campos.

SE NECESITA pastor de San Pedro en adelante. Moisés Ortega. Valdeolmillos.

SE NECESITAN pastores de San Pedro en adelante. Inmejorables condiciones de contrato. Emiliano Villaverde. Astudillo.

NECESITO obrero competente en viñedo y bodega. Doy casa. En Grijota. Cándido Martín.

SE PRECISA auxiliar administrativo sabiendo escribir bien a máquina. Ofertas por escrito a mano a esta Administración, indicando edad.

NECESITAMOS representante venta recambios accesorios automóvil. Dirigirse escrito Auto Joval. Santa María Cabeza, 68. Madrid.

PRECISO pastor de San Pedro en adelante. Informes en esta Administración.

SIRVIENTA para San Sebastián deséase en Patronato Jesús Obrero, buen sueldo. Precísase buenos informes morales, religiosos. Villa Mercedes. Ategorrieta. Teléfono 12354.

SE NECESITA pastor de San Pedro en adelante, con chico 16 años. Tratar, Luis Pérez. Carrión de los Condes.

Traspasos

SE TRASPASA Bar Quintano, con bodega y vivienda. Avenida Madrid, 9

TRASPASO barbería pueblo importante. Peluquería Jesús Alvarez. Salón.

Varios

PLACAS uralita para tejados. Decorativas para cuartos de baño, duchas, cocinas, fachadas, establecimientos comerciales, etc., inalterables a la humedad y elementos atmosféricos. Uralita. Agencia Oficial de Ventas, Avenida José Antonio, . Teléfono 1455. Palencia.

VENDO máquina aventadora y carro de bolera. Gabriel Andrés. Santoyo.

AZULEJOS de todas dimensiones y colores, extenso surtido, precios interesantes. Materiales de Construcción, Pastor. Palencia.

VENDO máquina segadora y carro de par en buen estado y 500 arrobas de paja de trigo. Carlos Fernández. Monzón.

AZULEJOS todas clases, fregaderas y peldaños. Grandes descuentos. Almacenes Grajal, Martínez de Azcoitia, 15.

CAL VIVA y yesos todos los días, grandes existencias. Carretera Villalobón. Madrigal.

PUERTAS habitación, corral, traseras, ventanas todos tamaños, más baratas que de viejo, encarguen Almacén de Maderas y Carpintería Pedro Manuel Gil. Antonio Maura, 9. Palencia.

VENDO balcones madera y hierro, puertas, ventanas, todas medidas en serie y encargo todo muy económico. Maderas y carpintería Hernando. R. Argentina, 7.

VENDO 80 ovejas seleccionadas, 25 corderas; un motor eléctrico 1 HP. Florentino Rojo. Ampudia.

LABRADORES, por testamentaría, se vende máquina de beldar marca Urbón, un trisurco tipo rutal, a prueba, un vinador, rastros de 3 y 4 caballerías y varios aperos de labranza. Elías Simón. Castromocho.

VENDO carro par dos años rodaje y una máquina segadora dos años siega. Para tratar, en Támara. Emilia Revuelta.

ATENCION, labradores e industriales: Remolque para todas las cargas y usos agrícolas. Facilidades de pago. Bisurcos binadores y arados para tractor de todos los tipos. Heleodoro Calvo. Fuentes de Nava.

CEMENTOS, azulejos, mosaicos, tubos. "Materiales Arranz". (Frente Correos).

VENDO aventadora seminueva, un vagón paja trigo. Villamuera de la Cueza. Paula Garrido.

Vehículos

VENDO moto 125 cc., 9.000. Facilidades o cambio por pequeña. Santiago, 19.

VENDO carro par y otro varas seminuevo. Cisneros de Campos. Eleuterio Gatón.

MOTOCICLETAS. Buenas marcas, pero mejor entre todas "Iso", Iso-Scooter, Iso-moto, Iso C., Iso-carros para mil kilos. Afirmación tan rotunda, la confirman los muchísimos usuarios de la marca. Garaje Aguado. P. Carmelitas, 6. Teléfono, 2551.

BICICLETA "Cil". La primera entre mil. Siempre en cabeza. Garaje Aguado.

SE VENDE carro mulas. Astudillo, Lucio Mediavilla.

VENDO carro par en Monzón. Victoriano Aguado.

VENDO carro par buen estado. Aurelio Martínez. Osorno.

VENDO carro de bueyes de medio uso. Albino Primo. Sotillo de Boedo.

SE VENDE o se cambia remolque tres toneladas, por otro cinco. Cardeñosa. Velasco.

Ventas

TALLERES "Luis y Ruipérez", vende toda clase de ejes, ballestas, discos y acesorios para remolques agrícolas. Manuel Rivera, núm. 5. Palencia.

VENDO montón abono. Carretera Villalobón. Casas Ajero. Lechería.

VENDO planta pimiento, tomates, berza. Camino Pan y Guindas, detrás Huerta Guadián. Fernando Díaz. Palencia.

SE VENDE cebada y avena en monte de Valdeolmillos. Informes, señor Gaite, guarda.

VENDO planta berza. Policarpo Calvo. Monzón de Campos.

M.C.D.2022

Madrid al día

Los señores Maurois, matrimonio feliz, aconsejan a los enamorados

La felicidad es un deber y no tenemos derecho a atormentarnos

Comedores para vergonzantes: dos platos, postre y vino por 6 peseta

Madrid.—(Crónica de ARGOS especial para DIARIO-DIA. Prohibida la reproducción).

Cuando se habla de la necesidad de la unidad de Europa, hay que resaltar los vínculos de la cultura. Si altamente, en el Teatro Español ha triunfado una obra de Jean Cocteau y en el Fomento de las Artes se ha congregado la intelectualidad madrileña en torno a las figuras del académico francés André Maurois y su esposa, colaboradora y, en cierto modo, rival suya en las letras y en la investigación histórica.

Componen un matrimonio feliz. «Jamás ha habido entre nosotros un motivo de fricción», ha manifestado la señora Mantois. «Han encontrado la felicidad en el mutuo amor. «El amor —ha dicho el señor Maurois— es indispensable, sea encarnado en una mujer, en un arte o en la patria». El matrimonio, para ellos, es irrevocable, para toda la vida. El divorcio es dolorosísimo para los esposos y para los hijos, que se ven privados de un hogar y de una educación a que tienen derecho.

Interesantísimos son para los enamorados los consejos de esta pareja feliz. A los jóvenes enamorados, Maurois, los diría que con su unión no habrían terminado los problemas de su vida, sino que, por el contrario, era cuando comenzaban. La vida en común puede hacer fallar muchas cosas al vulgarizarse. Pero no hay que confundir el verdadero amor entre un hombre y una mujer con una pasión desordenada. Don Juan era un desgraciado que iba de mujer en mujer sin encontrar su ideal. Como mito, está bien, pero como hombre, nunca supo ser feliz.

Los esposos Maurois están dando conferencias: él, sobre la felicidad; ella, sobre la mujer del escritor, seguidas de un coloquio entre los dos acerca de problemas matrimoniales. En la primera del Fomento de las Artes, Andre Maurois ha dicho que el ser feliz depende más del mayor grado de arte para conseguirlo que de la suerte, por depender de la voluntad del individuo. La felicidad es un deber. No debe esparcir alrededor de nosotros pesimismo y el malhumor, hablando de nuestras desdichas y preocupaciones. No tenemos derecho a atormentarnos ni a atormentar a los demás.

El ser dichoso está al alcance de cualquiera. Aunque se pierdan los bienes materiales, quedan la fe, la esperanza, el amor al trabajo... Si nos construimos una fortaleza interior, las circunstancias exteriores no podrán abatirla. La felicidad no depende de las circunstancias, sino de un estado de espíritu. El amor es algo importante para ser feliz; pero no el amor egoísta, a sí mismo, sino el que se da a otro, a una mujer, a una cosa, a la patria, a Dios...

El que se propone ser desgraciado termina siéndolo. Balzac sabía que en las cosas malas hay algún elemento de bondad. No hay acontecimientos malos o buenos, sino caracteres pesimistas u optimistas. En cierto modo, es nuestra la culpa de ser tristes o pesimistas. Tenemos que proponernos ser alegres y lo conseguiremos. La voluntad juega un papel importantísimo. La felicidad depende de la voluntad. Dentro de los límites de nuestras fuerzas, todo puede conseguirse. Además, hay que vivir en el presente. Lo pasado, pasó. No se puede estar añorando siempre lo pretérito, ni tampoco angustiarse anticipadamente.

En las fiestas del Dos de Mayo —ya lo indicamos oportunamente— se destinaron 600.000 pesetas para una comida extraordinaria a los pobres de Madrid. Después se ha sabido que «dos pobres se comieron el coche del alcalde», porque esos 120.000 duros figuraban en el presupuesto municipal para adquisición de un coche oficial con destino a la Alcaldía. Es uno de tantos rasgos de generosa caridad que caracteriza al conde de Mayalde.

También calladamente, las Juntas de Beneficencia de los distintos distritos están realizando una intensa labor de la que apenas se tiene noticia en las campañas de Navidad y en los repartos de comidas que se hacen en las fiestas patronales de cada barriada, pero que es permanente, socorriéndose a los necesitados todo el año con alimentos, ropas y medicinas.

Otra manera muy digna de ayudar a nuestros semejantes es la de dar de comer a las personas que disfrutan de mejor posición —profesionales, artistas, toreros...— y que no se atreven a pedir, por medio de los comedores para vergonzantes, de los que existen varios en diferentes distritos, debidos varios de ellos a la iniciativa del teniente de alcalde señor Solís. Por seis pesetas que paga la Beneficencia, con la colaboración de industriales y otras ayudas, se les da dos platos, pan, vino y postre, en un ambiente de honorabilidad, que no hiera demasiado su orgullo de gentes que conocieron mejor vida, acaso días de esplendor, sumidas ahora en la indigencia.

DE VENTA EN
Librería y Papelería
I. G. DIARIO - DIA

AGRICULTOR

Suscríbete a MIES, revista mensual de Agricultura y Ganadería, editada por la Unión Territorial de Cooperativas del Campo, y estarás al día en todas las cuestiones que te interesan. 36 pesetas al año. Apartado 15. Palencia.

CORRIDAS Y NOVILLADAS DE AYER

Clamoroso triunfo de Julio Máiquez en Talavera de la Reina

CORTO CUATRO OREJAS Y UN RABO

Curro Girón sufre una grave cornada en Valencia

CLAMOROSO TRIUNFO DE JULIO MAIQUEZ

Talavera de la Reina.—Novillos de don José Escobar.

El rejoneador Rafael Peralta dió la vuelta al ruedo y saludos en el de rejones.

Antonio González, palmas en su primero, y ovación y saludos en su segundo.

Alfonso Ordóñez escuchó palmas en sus enemigos, pero hubo de retirarse a la enfermería, pues fué empitonado por su segundo.

Julio Maiquez cortó las dos orejas y el rabo de su enemigo, dando dos vueltas al ruedo; también en su segundo cortó las dos orejas y dió dos vueltas al ruedo.

La herida de Alfonso Ordóñez fué calificada de pronóstico reservado.—Cifra.

LA PRIMERA DE SAN ISIDRO

Madrid. — Primera corrida de la feria de San Isidro. Toros de don Fermín Bohórquez. Los toros tuvieron casta y bravura e hicieron una gran pelea con los caballos.

El rejoneador Angel Peralta cortó una oreja en su enemigo, así como escuchó una gran ovación, con vuelta y saludos a los medios.

Rafael Ortega acabó con su primer enemigo, protestado por el público, de dos pinchazos y estocada; a su segundo le hizo una faena breve.

Antoñete dió a su primero algunos buenos pases y lo mató de una estocada perpendicular, media y descabello; en el quinto, escuchó pitos.

Luis Segura, que confirmaba la alternativa, escuchó en su primero aplausos y algunos pitos; y gran ovación de despedida en el que cerró plaza.—Cifra.

MIURAS EN VISTA ALEGRE

Madrid. — Plaza de Vista Alegre. Toros de don Eduardo Miura.

Juanito Bienvenida escuchó ovación en su primero, y ovación con vuelta en su segundo.

Alfonso Merino silencio en su primero y aplausos en su segundo.

Rafael Pedrosa escuchó muestras de desagrado en su primero y aplausos en el que cerró plaza.—Cifra.

ALTERNATIVA DE VERGARA

Barcelona. — Plaza Monumental. Cinco toros de Baltasar Ibán y uno de Lisardo Sánchez. Ganado bien presentado, manso y huído el de Ibán y reservón el de Lisardo.

Vergara, que recibió la alternativa de manos de Julio Aparicio, corta una oreja en su primero, con ovación, vuelta y recogida de flores; en su segundo se le despidió con una ovación.

Julio Aparicio escuchó ovación en su primero y corta una oreja, con ovación y vuelta, en su segundo.

Chamaco escucha aplausos en su primero y ovación en su segundo.—Cifra.

CORRIDA DE LA PRENSA EN VALENCIA

Valencia. — Corrida de la Asociación de la Prensa. Toros de Domecq.

Gregorio Sánchez recibió protestas en su primero, y aplausos en su segundo.

Curro Girón corta una oreja, con ovación, vuelta y saludos, en su primero; las dos orejas y el rabo en su segundo, que le engancha y le hace pasar a la enfermería.

Pacorro aplausos y saludos en su primero, y ovación, vuelta y saludos en el que cierra plaza.—Cifra.

PARTE FACULTATIVO

Valencia, 15. — Parte facultativo: Durante la lidia del quinto toro ingresó en la enfermería el diestro Curro Girón, que presenta herida contusa situada en el triángulo scarpa del muslo derecho, de unos 12 centímetros de extensión, que lesiona los músculos sartorio y el recto interno y contusiona y deja al descubierto el paquete vascular con rotura de unas colaterales del callado de la sáfena. Esta herida presenta dos trayectorias, una ascendente a la cresta ilíaca entero superior de unos diez centímetros, con fuerte schock traumático. Fué intervenido por los doctores Valls y Payarés y por los practicantes señores Sorribes y Botella. Durante la intervención, le fué practicada por el doctor Marco una transfusión de trescientos gramos de sangre. Pronóstico grave. Quedó hospitalizado en la enfermería de la plaza.—Cifra.

EN BILBAO

Bilbao. — En Vista Alegre, novillos de don José Luis Vázquez Garcés, de Sevilla, grandes y de mucha casta; aplausos en el arrastre, el primero y el quinto.

Curro Romero escucha aplausos y algunas muestras de desagrado en su primero; en su segundo escuchó palmas.

José Trincheira, de Portugal, gran ovación, petición de oreja, vuelta con devolución y saludos desde los medios en su primero; en su segundo, gran ovación y saludos.

Pepe Osuna, aplausos, vuelta y saludos desde los medios en su primero, y palmas en su segundo.

EL VILLARRAMIELENSE CLEMENTE GALLO CORTO DOS OREJAS EN LINARES

Recibimos programa y un recorte del periódico «Jaén» con la reseña de la novillada celebrada el pasado día 10 en la plaza de Linares.

En este festejo intervino el torero de Villarramiel, Clemente Gallo, que tuvo una actuación muy brillante, dando la vuelta al ruedo en su primer novillo y cortando las dos orejas de su segundo, a pesar de haber sido aparatosamente cogido durante la faena de muleta.

El Indauchu ganó al Avilés

En partido de Liga jugado ayer jueves

Bilbao, 15. — Indauchu, seis; Avilés, cero.

Alineaciones:

Indauchu: Ibarreche (Izpizua); Ascueta, Bastida, Axpe; Isasi, Valiño; Sasia, Gojenuri, Jones, Asensio y Aizpurúa.

Real Avilés: Manolín; Mantido, Mario, Chelona; Barbeito, Sport; Tarancó, Florit, Doval, Chinin y Rojas.

Este partido se adelantaba hoy para no coincidir el domingo con el encuentro de San Mamés.

A los seis minutos del primer tiempo, Aizpuru, en jugada personal, consigue el primer tanto y con este resultado se llega al descanso.

Al minuto del segundo tiempo, Gojenuri marca el segundo a pase de Jones; a los 3, el mismo jugador marca el tercero; a los 18, Jones, de cabeza, logra el cuarto. Mario intentó despejar, pero sólo hizo ayudar al balón a entrar en la red. El quinto lo marca el mismo Jones a los 38 minutos, a la salida de un córner y también Jones logra el sexto al finalizar el partido, de tiro cruzado.

El encuentro transcurrió nivelado en la primera mitad, en que el Avilés mostró una tendencia defensiva. En el segundo tiempo, abiertas las líneas asturianas, el Indauchu jugó a placer, dominando al Avilés en todos los terrenos.—Alfil.

Habrá nuevo Gobierno en Grecia

Atenas, 15. — El rey Pablo de Grecia ha encargado de formar un nuevo Gobierno griego, a Constantino Georgekopulos, jefe del Gobierno provisional.

La unión radical ha obtenido en las elecciones del último domingo 173 de los 300 escaños del Parlamento.—Efe.

Deléitese con un buen libro

Pida las últimas novedades a

I. G. DIARIO - DIA

Mayor, 147 - PALENCIA

¿Ante otro 19 de Brumario?

Cuando un Gobierno no cuenta ni con la Policía ni con el Ejército, ya no es Gobierno

París. — (Crónica especial para Agencia «Fiel», por J. F. P.).

Cuando un gobierno no puede ya contar ni con la policía ni con el ejército, la puerta está abierta para la crisis. La crisis de la que tanto se ha hablado, que ha llegado a Francia como el famoso lobo del cuento. Esto es lo que acaba de producirse en Argel con la creación del Comité de Salud Pública presidido por el general Massu, el hombre de los «boinas verdes», de los paracaidistas que limpiaron de terroristas las Casbah. Antes, la «rebelión de la policía» precipitó la caída de Gaillard cuando los gendarmes parisienses marcharon sobre la Asamblea Nacional. La del ejército ha sido más callada. No se ha limitado a unas amenazas de dimisión, incluso a dimisiones efectivas, de tal o cual general. Ha sido mucho más profunda, atravesando toda la jerarquía militar, hasta el punto de que todo el cuerpo de la oficialidad francesa «ya no estaba de acuerdo», desde el general de cuerpo de ejército hasta el último alumno de la Escuela Militar. El divorcio es todavía mayor en los escalones inferiores, entre los cuadros políticos civiles, «nacidos de la Resistencia», gaullistas o no, y los jóvenes oficiales, cansados de ser sacrificados en vano sobre todos los campos de batalla de la «guerrilla subversiva», de Indochina a Argelia, comenzaban ya a tener conciencia de las profundas razones de esta continua sangría.

Los acontecimientos podrán precipitarse o no. Desbordan a toda crónica o comentario. Desde Boulanger no se había visto otra así. Pero ahí va el siguiente texto, testigo de esta crisis, extraído de una publicación confidencial que expresaba los puntos de vista de un grupo de «jóvenes oficiales» y que ha circulado ampliamente, durante las últimas semanas, entre los medios militares franceses:

«Los norteamericanos esperan la ofensiva soviética en la llanura alemana. Continuarán esperándola mucho tiempo. Los dirigentes comunistas no tienen interés en apoderarse de frentes de Europa occidental mientras que puedan rodearla por Africa, sin arriesgar una batalla, sin perder un hombre. Nuestros adversarios están bien decididos a conquistar mediante la guerra subversiva todos los objetivos que ofrezcan una posibilidad de corrupción, y son numerosos: Indonesia, Malasia, Siam, India, Siria, Egipto, Africa del Norte, Africa Negra, países sur y centroamericanos, etc. No tendrán que recurrir a la guerra clásica o atómica más que como último recurso... Estemos seguros de que una guerra mundial (y Moscú no busca un conflicto general, siéndole los conflictos limitados y sucesivos mucho más rentables) revestirá la forma de una inmensa guerra subversiva que no se detendrá en ninguna región...

«Los occidentales, emperrados en agarrarse a una ideología liberal, que fué siempre una locura, pero que, ahora, está pasada de moda (lo que para una ideología constituye la peor desgracia), son incapaces de encontrar el escudo indispensable. ¿Por qué? Porque están empapados de derecho y no quieren emprender nada más que dentro de la legalidad. Tanto más cuanto que la guerrilla, el atentado y la propaganda dan un aire de sufrimiento propio para atraer las simpatías democráticas y anticolonialistas. Porque las democracias en cuestión no han comprendido todavía que estas maneras de actuar no eran el quiero y no puedo de pueblos débiles y demasiado pobres para pagarse un ejército, sino armas mucho más peligrosas y eficaces que los «I. C. B. M.», «Matador» y otros «Júpiter»...

Si se comparan estos puntos de vista, amargos, realistas, casi «maquiavélicos», con la fraseología corriente en los medios políticos franceses, se descubre inmediatamente el foso ideológico que separa al diputado francés medio del teniente o del capitán, al mando de una sección o de una compañía, que desde el año 1945 ha estado viendo caer a sus compañeros en los arrozales de Indonesia o en los montes del Aurés, sin saber cómo y para qué.

Cuando Francia atraviesa una de las crisis más grandes de su historia

Un interesante artículo de la revista "C'est-a-dire"

N. de la R. — Por su candente actualidad, en estos momentos en que Francia atraviesa —esta vez, de verdad—, una de las crisis más graves de su historia, cuyo desenlace es una incógnita, reproducimos el editorial que bajo este título publicó la revista «C'est-á-dire», de la que forma parte el corresponsal de la Agencia «Fiel» en París, Jean André Faucher. (Fiel).

Cuando las palabras tenían un sentido, un señor que preparaba el advenimiento de los enemigos de su país era llamado traidor y, según la clemencia de los tiempos, sufría diversas penas, desde la prisión al pelotón de ejecución. En 1958, el mismo señor es un intelectual generoso e ilustrado. Llega a recibir la Legión de Honor y a asumir las funciones más altas. En todo caso, tiene la palabra.

Imagináos un país, el nuestro, cuyos habitantes practican el viejo lenguaje y los gobernantes el nuevo: en el siglo del «diálogo» ya no es posible ningún acuerdo entre los franceses y sus representantes, entre Francia y el Estado.

Los franceses dicen: «Defender a Argelia». El Parlamento traduce: «Promover el problema argelino». Los franceses quieren «hombres responsables ante ellos». El Parlamento busca políticos que «tengan conciencia del complejo árabe». Los franceses reclaman jefes. El Parlamento les ofrece a los Meades, Gaillard, Pleven.

Estas discordancias ya no son un azar, responden a una ley casi matemática de inversión generalizada. El gaullismo es una inversión del nacionalismo; el M. R. P., una inversión de la religión. Cuando al hombre de la calle se le ofrece firmar un mensaje para la paz, es con el fin de ensangrentar mejor a Budapest. Cuando vota a la derecha en las elecciones cantonales, se le niega a Pinay, o a Bidault, y cuando se le propone «Temoignage Chrétien» es un periódico que trabaja para los enemigos de la Iglesia.

Así, los abandonos se convierten en soluciones, el alza del coste de la vida en un progreso económico y François Mauriac en una conciencia. Que se siga así trabajando el estilo y mañana el anuncio de la pérdida de Argelia se hará ya posible.

Pero he aquí que nuestros soldados no hablan aun más que un lenguaje, el del valor y el de la sangre. El complot puede traducirse en gritos de cólera en lenguaje ininteligible, sus muertes siguen ahí dolorosas, irremplazables.

Cuando madres lloran a sus hijos torturados, la «inteligencia» francesa rinde gloria a los «fellaghas», torturadores. El lenguaje del siglo XVII no habría permitido esta coexistencia. El «pathos» aprisiona las verdades.

¿Ya no hay en Francia un solo hombre de buen sentido que lleve a escala popular lo que hacemos en esta revista al nivel de las élites? ¿Ya no hay un solo grupo, un único millonario, una sola asociación patronal, un solo sindicato que ofrezcan al pueblo las técnicas modernas de expresión?

Sin Iglesia, civilización, sociedad, todo caerá en las sombras de la gran noche —pues el complot trabaja para Moscú.

Nixon regresa a Estados Unidos

A su salida de Venezuela no hubo incidentes

Caracas, 15. — El vicepresidente norteamericano, Richard M. Nixon, ha dado por terminada su visita a Venezuela antes de lo previsto y ha salido por vía aérea con dirección a Puerto Rico, en viaje de regreso a Estados Unidos.

La salida de Nixon se ha realizado sin incidentes.—Efe.

Amenaza de guerra civil en Francia

(Viene de primera plana)

llet ha aceptado ocupar el cargo de vice-jefe de Gobierno y otro socialista, probablemente Jules Moch, Albert Gazier o Rober Lacoste ocupará el Ministerio de Defensa. Antoine Pinay será nombrado probablemente ministro de Estado para apaciguar a los conservadores. La finalidad de Pflimlin es conseguir autoridad y respeto para el Gobierno legítimo.—Efe.

INQUIETUD Y ALARMA

Irún, 15. — Reina la más absoluta normalidad en la frontera hispano-francesa, pero a juzgar por las opiniones expuestas por los viajeros que llegan a España por Irún, procedentes de París, existe verdadera inquietud y alarma en todos los sectores de la vida francesa, a consecuencia de los recientes sucesos de Argelia, ante el temor de su ampliación a otras zonas, del movimiento del general Massu.—Cifra.

Irún, 15. — Los periódicos de hoy, llegados a Irún, procedentes de París, Burdeos y capitales cercanas, reflejan con gran exposición de fotografías e información los momentos dramáticos porque atraviesa Francia estos días. Con respecto al Ejército francés, que goza de tanto prestigio en el solar patrio, se mantiene la más absoluta reserva a la hora de enjuiciar su actuación. Los periódicos se limitan a subrayar objetivamente la actitud de los generales Massu y Salán, así como del almirante jefe de las fuerzas navales francesas en el Mediterráneo.—Cifra.

MANIFIESTO SOCIALISTA

París, 15. — El partido socialista, uno de los más poderosos de Francia, ha atacado al general De Gaulle con un manifiesto cuyas primeras palabras son las de: «La República está amenazada».

«La insurrección civil y militar en Argelia —continúa— y el manifiesto del general De Gaulle, evidencian que se ha lanzado un ataque contra el régimen republicano».

La declaración socialista pide «la mayor unión posible de los trabajadores en todo el país, para prevenir caer en el desorden y en la dictadura».—Efe.

LLAMADA A LOS DIPUTADOS

París, 15. (Urgente). — El presidente de la Asamblea Nacional, Le Troquer, ha ordenado a todos los diputados ausentes de París, que regresen inmediatamente a la capital. No se sabe si Le Troquer quiere convocar una reunión de la Asamblea antes de mañana por la tarde, como estaba previsto.—Efe.

PINAY NO SE POSESIONA DE SU CARTERA

París, 15. — La minoría conservadora de la Asamblea Nacional, se ha negado a permitir que su jefe, Pineau, se incorpore al Gobierno que dirige Pflimlin, porque éste se niega, a su vez, a conservar a Lacoste como ministro de Argelia.—Efe.

FERVOR PATRIOTICO EN ARGELIA

Argel, 15.—Los europeos cuya rebelión ha hecho que el general Charles De Gaulle pronunciase su declaración en París la han saludado en una ola de fervor patriótico.

El general Jacques Massu, que preside el comité de salvación de Argel, ha dado lectura desde el balcón principal del edificio del Gobierno a la declaración de De Gaulle, que ha sido escuchada atentamente por cinco mil personas.

Las personas reunidas ante el palacio del Gobierno, después de escuchar con toda atención la declaración, han prorrumpido en una gran ovación, seguida de gritos de: "¡Viva De Gaulle!". "¡Viva Massu!" "¡De Gaulle al Poder!" y "¡Argelia es francesa!", que se entremezclaban con La Marsellesa.—Efe.

LA ASAMBLEA NACIONAL SE REUNE HOY

París, 15.—(Urgente).—La Asamblea Nacional ha sido convocada a sesión especial para las once de mañana, viernes.—Efe.

TRANQUILIDAD EN MARRUECOS

Rabat, 15.—En Marruecos, donde la tranquilidad es absoluta, se sigue con interés el curso de los sucesos argelinos. La interrupción de las comunicaciones es completa.

Se temía que el levantamiento de las fuerzas militares de Argelia podía tener conexión con todo el Ejército francés del Norte de Africa, pero la presencia del general Agostini en la tribuna oficial del desfile calmó a los marroquíes que recelaban de los 40.000 hombres que Francia tiene acuartelados en este país.

Balafrech ha presidido la sesión inaugural de las jornadas médicas de Rabat y el Rey es esperado esta tarde en Casablanca, donde pasará el fin de semana. El sábado presidirá el monarca un importante Consejo de Ministros.

Radio Argel ha difundido un breve discurso del general Salán en el que ha pedido la vuelta a la normalidad social. En Rabat se ve la situación de Argelia más esclarecida, aunque no se descarta su gravedad.—Efe.

ENTUSIASMO PATRIOTICO EN ARGELIA

Argel, 15.—El comandante Nameg Mahdi, uno de los cuatro musulmanes que forman parte del comité de salvación pública de esta capital, presidido por el general Massu, ha pronunciado, después de la lectura de la declaración del general De Gaulle, un discurso en que ha afirmado que Argelia será siempre francesa.

Madhi, primero de los musulmanes del comité que hace uso de la palabra en público, pidió un minuto de silencio en memoria de los caídos por la grandeza de Francia y de la Argelia francesa. Terminó con estas palabras: "Lucharemos hasta el final contra los "fuera de la ley" pagados por el extranjero. ¡Viva De Gaulle! ¡Viva Francia! ¡Viva Argelia francesa!".

La muchedumbre cantó seguidamente la marcha de "Los africanos", favorita de las fuerzas francesas libres, musulmanas en gran parte, que lucharon en Africa del Norte y en Italia durante la segunda guerra mundial.—Efe.

Se estrella un avión en Pakistán

Es posible que hayan perecido 25 personas

Nueva Delhi, 15. — Un avión de la línea aérea internacional del Pakistán, se ha estrellado poco después de haber despegado del aeropuerto de Palam. Las primeras noticias, no confirmadas, dicen que es posible que hayan perecido veinticinco personas.—Efe.

Rusia ha lanzado al espacio un nuevo "sputnik"

Tiene forma de cono y pesa 1.327 kilos

No lleva a bordo "ninguna forma viviente"

Estocolmo, 15 (urgente).—Rusia ha lanzado con éxito al espacio un nuevo satélite artificial, anunció Radio Moscú.

El nuevo «Sputnik» tiene forma de cono y su diámetro es en la base de 1'73 metros y su altura de 3'75 metros.

El anuncio facilitado por la Agencia Tass, dice: «De conformidad con el año geofísico internacional, un cuarto satélite artificial de la tierra ha sido lanzado en la Unión Soviética hoy.

El lanzamiento de este satélite tiene por objeto la investigación científica en las altas capas de la atmósfera y en el espacio cósmico. El «satélite» se puso en órbita con un ángulo de 65 grados sobre el plano ecuatorial, y los datos iniciales revelan que el satélite ha alcanzado una distancia máxima de la tierra de 1.880 kilómetros, tardando 160 minutos en dar una vuelta alrededor de nuestro globo».—Efe.

NO LLEVA NINGUN ANIMAL A BORDO

Estocolmo, 15. — «Ninguna forma viviente lleva a bordo del nuevo «Sputnik», pero sí contiene muy importantes aparatos», ha declarado en Bonn un portavoz de la Embajada soviética.

La emisora de Moscú anunció que el satélite se había separado con éxito de su cohete portador, que seguía al primero «en una órbita cercana» y añadió que a las 13,41 (hora de Moscú), 11,31 (hora española), el nuevo satélite «pasaría sobre la región de Moscú en dirección Suroeste-Noreste Aclaró que el nuevo «Sputnik» pesa 1.327 kilos, siendo el más pesado lanzado hasta ahora, y que va equipado con instrumentos capaces de realizar las siguientes investigaciones «a lo largo de su órbita entera»: presión y composición de la atmósfera en las altas capas; concentración de iones positivos; magnitud de las cargas electrónicas en el satélite e intensidad del campo eléctrico de la tierra; intensidad del campo magnético terrestre; intensidad de la radiación corpuscular del sol; composición y variaciones de la radiación cósmica primaria; distribución de fotones y núcleos pesados en los rayos cósmicos; micrometeoros; temperatura dentro y fuera de la superficie del satélite».

Agrega la Agencia Tass, que los equipos científicos y radiotécnicos instalados en el «Sputnik III», están controlados por un ingenio previsto en un programa más amplio. Además de las fuentes de energía electroquímicas —señala el anuncio— el satélite contiene baterías solares. El régimen de temperatura esencial para el trabajo normal del equipo del satélite está asegurado por un sistema de controles térmicos que se alteran, con ayuda de ingenios especiales, en relación con los coeficientes de radiación y reflexión de la superficie». «Rusia —prosigue la información— ha establecido estaciones científicas especiales para recibir información del último «Sputnik» y los datos son examinados y clasificados automáticamente, a una enorme velocidad, por contadores electrónicos.—Efe.

PRIMERAS SEÑALES CAPTADAS

Bonn, 15. Urgente. — Las primeras señales de radio emitidas por el Sputnik III, han sido captadas por el Observatorio de la Universidad de Bonn, aproximadamente a las 11'45 (hora española). La recepción de la señal era perfecta.—Efe.

EMITE LA LETRA L

Londres, 15. Urgente. — Las señales emitidas por el Sputnik III han sido captadas «fuerte y claramente» por la estación de escucha de la United Press en Bickley, Kent, en las afueras de Londres. Emite en la letra «L» según el código de Morse y las señales comenzaron a escucharse a la una y veinte minutos (hora española) y aumentaron de intensidad hasta la una y media, en que comenzaron a decrecer.—Efe.

✝

PRIMER ANIVERSARIO DEL SEÑOR

Don Valentín González Mancho

que falleció en Palencia el día 16 de Mayo de 1957

Habiendo recibido los Santos Sacramentos y la Bendición de Su Santidad

— D. E. P. —

Su apenada esposa doña Anastasia Revilla Ibarra; hijos Delfina, Valentín, José-Angel, M.ª del Carmen, José María y M.ª del Pilar González Revilla; hijas políticas Araceli Azcárate, Delfina Villaverde y M.ª del Carmen García; nietos José M.ª Barba González, María Luisa y Miguel Angel González García; sobrinos, primos y demás familia,

Suplican a sus amistades una oración por su alma.

La misa que se celebre el día 16 en la Iglesia Parroquial de San Lázaro, a las nueve y media; en la Iglesia Parroquial de María Inmaculada (PP. Franciscanos), a las ocho y media, en los PP. Franciscanos de Pontevedra y en el templo del Pilar, de Zaragoza, serán aplicadas por el eterno descanso de su alma.

M.C.D.2022